БОЕВАЯ ВАХТА

№8 (19876)
Пятница
4 марта 2022 г.

Газета Тихоокеанского флота
Выходит с 7 ноября 1934 года

Российские военнослужащие действуют мужественно, профессионально, героически, выполняя свой воинский долг

Такую высокую оценку дал их действиям в ходе специальной военной операции Верховный Главнокомандующий Владимир Путин

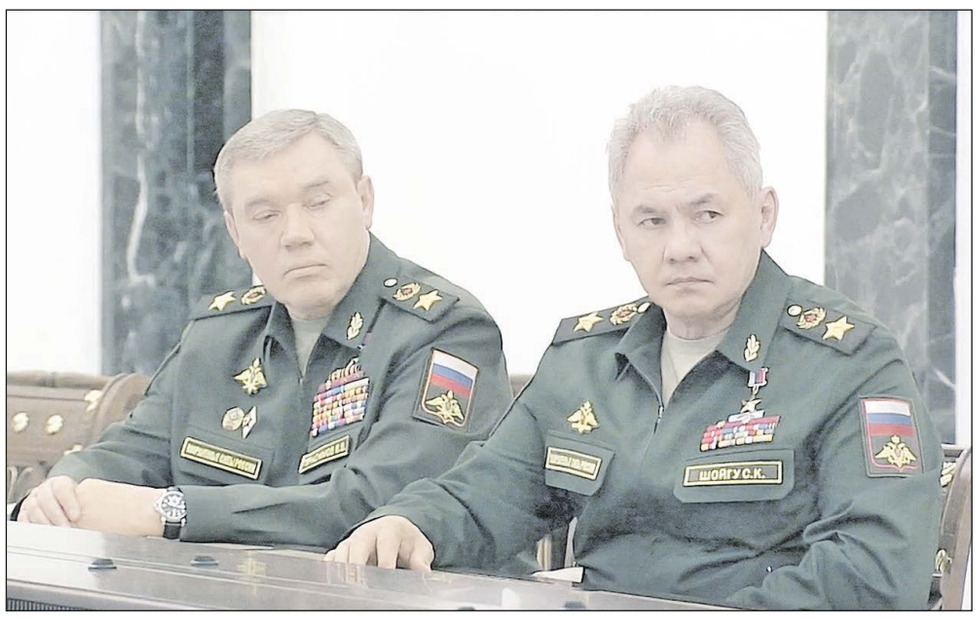

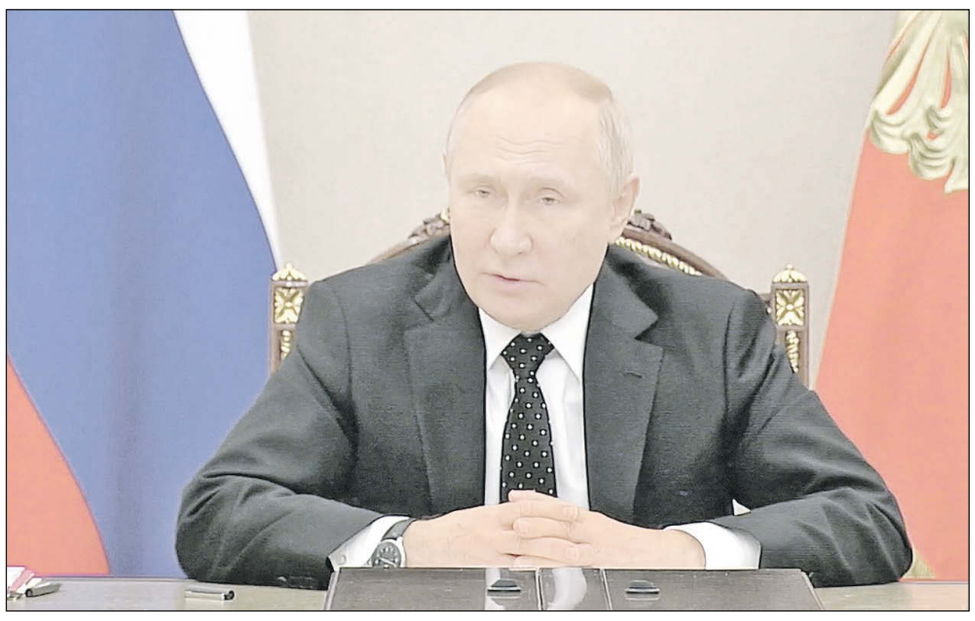

■ МЫ - ЕДИНЫ!

27 февраля Верховный Главнокомандующий Вооружёнными Силами Российской Федерации Владимир Путин провёл встречу с министром обороны РФ генералом армии Сергеем Шойгу и начальником Генерального штаба Вооружённых Сил РФ - первым заместителем министра обороны РФ генералом армии Валерием Герасимовым.

«Вы видите, что западные страны предпринимают не только недружественные действия в отношении нашей страны в экономической сфере, я имею в виду нелегитимные санкции, о которых все хорошо знают, но высшие должностные лица ведущих стран НАТО допускают и агрессивные высказывания в адрес нашей страны», - заявил глава Российского государства в начале встречи.

«Поэтому приказываю министру обороны и начальнику Генерального штаба перевести силы сдерживания Российской армии в особый режим несения боевого дежурства», - распорядился Президент России.

Министр обороны РФ генерал армии Сергей Шойгу и начальник Генерального штаба Вооружённых Сил РФ - первый заместитель министра обороны РФ генерал армии Валерий Герасимов приняли к исполнению приказ Верховного Главнокомандующего Вооружёнными Силами Российской Федерации.

Ранее, 25 февраля, Президент Российской Федерации в режиме видеоконференции провёл оперативное совещание с постоянными членами Совета Безопасности РФ и обсудил с ними ход проведения специальной военной операции на Украине, которая, как известно, стала самозащитой от создаваемых нашей стране угроз. В совещании приняли участие председатель Правительства РФ Михаил Мишустин, министр обороны РФ генерал армии Сергей Шойгу, другие постоянные члены Совета Безопасности.

Российские солдаты и офицеры действуют мужественно, профессионально, героически, выполняя свой воинский долг, успешно решают важнейшую задачу по обеспечению безопасности нашего народа и нашего Отечества

Открывая оперативное совещание, глава Российского государства, сказал: «Сегодня обсудим ход проведения специальной военной операции на Украине. Основные боестолкновения Российской армии, как и ожидалось, происходят не с регулярными частями вооружённых сил Украины, а с националистическими формированиями, которые, как известно, и несут прямую ответственность за геноцид на Донбассе и кровь мирных граждан народных республик».

«Националистические элементы, внедрённые в состав регулярных украинских частей, не только подстрекают их к оказанию вооружённого сопротивления, но, по сути, играют и роль заградотрядов, - отметил Президент РФ. - Более того, по имеющейся информации, и это подтверждается результатами объективного контроля, мы видим это, бандеровцы и неонацисты выставляют тяжёлое вооружение, в том числе системы залпового огня, прямо в центральных районах крупных городов, включая Киев и Харьков. Они планируют вызвать ответный огонь российских ударных комплексов по жилым кварталам. По сути, они действуют так же, как и террористы во всём мире, - прикрываются людьми в надежде затем обвинить Россию в жертвах среди мирного населения».

По словам Владимира Путина, «достоверно известно, что всё это происходит по рекомендации иностранных консультантов, прежде всего американских советников».

«Ещё раз обращаюсь к военнослужащим вооружённых сил Украины. Не позволяйте неонацистам и бандеровцам использовать ваших детей, ваших жён и стариков в качестве живого щита. Берите власть в свои руки. Похоже, нам с вами будет легче договориться, чем с этой шайкой наркоманов и неонацистов, которая засела в Киеве и взяла в заложники весь украинский народ», - заявил российский лидер.

«Также хочу дать самую высокую оценку действиям российских солдат и офицеров, - подчеркнул Владимир Путин. - Они действуют мужественно, профессионально, героически, выполняя свой воинский долг, успешно решают важнейшую задачу по обеспечению безопасности нашего народа и нашего Отечества».

Решения Президента Российской Федерации по обеспечению надёжной безопасности нашего Отечества встречают повсеместную поддержку населения страны. Во многих регионах России прошла акция в поддержку решения Президента Владимира Путина о признании независимости Донецкой и Луганской народных республик. Высказались пользователи Сети удобным для них способом - с помощью хештегов #ЗаПрезидента, #СвоихНеБросаем и #РусскаяВесна. Свои фотографии они опубликовали в социальных сетях.

Так, флешмоб запустили в Йошкар-Оле. Местные жители, выставляя в соцсетях и мессенджерах фотографии с надписью «ЙошкарОла ЗА!», выражают согласие с решением Владимира Путина. Своим мнением там поделился и председатель городского совета ветеранов Геннадий Мустаев. Он уверен, что жителям ДНР и ЛНР жизненно необходима помощь России.

«Но мы с надеждой смотрим в будущее, надеемся, что всё разрешится. Ведь Россия своих не бросает», - заявил он.

В поддержку признания республик выступили молодые жители Бердска. В начале недели там провели заседание совета работающей молодёжи, на котором горожане дружно заявили о своём согласии с решением Президента России Владимира Путина.

Слова поддержки в соцсетях с хештегом #СвоихНеБросаем опубликовало и новосибирское городское казачье общество имени Атамана Ермака.

«Помощь собратьям является для нас священным долгом», - добавили там.

На 2-й стр.

ОФИЦИАЛЬНО

Время решительных действий

Министр обороны генерал армии Сергей Шойгу в Национальном центре управления обороной РФ провёл селекторное совещание

Во вступительном слове глава военного ведомства сделал ряд принципиальных заявлений относительно целей и хода продолжающейся специальной военной операции на Украине, поблагодарив личный состав Вооружённых Сил России за мужество и героизм, добросовестное и профессиональное выполнение поставленных задач.

Тематическая часть совещания включала два вопроса. Первый из них был посвящён подготовке к празднованию 77-й годовщины Победы в Великой Отечественной войне. Второй вопрос касался доступности и качества медицинской помощи военнослужащим, гражданам, уволенным с военной службы, и членам их семей. Также министр обороны поблагодарил спортсменов ЦСКА - чемпионов и призёров прошедшей в Пекине зимней Олимпиады с их достижениями и весомым вкладом в успешное выступление нашей сборной команды.

Селекторное совещание генерал армии Сергей Шойгу начал с важнейшей темы - специальной военной операции, которую в соответствии с решением Верховного Главнокомандующего Владимира Путина с 24 февраля проводят Российские Вооружённые Силы с целью защиты населения Донбасса, демилитаризации и денацификации Украины.

Он ещё раз напомнил о главной задаче, или причинах проведения этой операции.

- Главное для нас - защитить Российскую Федерацию от военной угрозы, создаваемой странами Запада, которые пытаются использовать украинский народ в борьбе против нашей страны, - пояснил генерал армии Сергей Шойгу.

Можно ли в данном случае остановиться на полпути? Вопрос риторический.

- Группировка Вооружённых Сил Российской Федерации продолжит проведение специальной военной операции до достижения поставленных целей, - заявил министр обороны Российской Федерации.

Так что ни у кого из наших читателей, особенно за рубежом, на сей счёт не должно быть ни малейших сомнений.

На 2-й стр.

Цель России - спасение людей, демилитаризация Украины

■ ВАЖНО

Министр иностранных дел РФ Сергей Лавров выступил 1 марта в ходе сегмента высокого уровня 49-й сессии Совета ООН по правам человека в формате видеоконференции. Такой формат участия в сессии Совета ООН носил вынужденный характер из-за беспрецедентного запрета со стороны ряда государств Евросоюза на пролёт самолёта главы МИД России в их воздушном пространстве.

Он отметил, что после двухлетнего перерыва сможет принять личное участие в работе Совета ООН по правам человека.

Однако вынужден выступать в видеоформате. Причина - возмутительные меры Евросоюза по отказу соблюдать одно из основополагающих прав человека - право на свободу перемещения. Члены Евросоюза выбрали путь односторонних нелегитимных санкций, использовав их для того, чтобы уйти от прямого честного диалога лицом к лицу, которого они явно опасаются.

Лавров отметил, что ситуация в мире не становится проще, на глазах деградирует. Основная причина в том, что США и их союзники продолжают агрессивно навязывать остальным участникам межгосударственного общения так называемый «миропорядок, основанный на правилах». Чем оборачивается такой «порядок» для прав человека - хорошо видно на примере Украины.

Именно политика «коллективного Запада» во главе с Вашингтоном привела к тому, что с 2014 года киевский режим воюет с собственным народом. Со всеми, кто не согласен с неонацистскими «ценностями Майдана», с преступной политикой украинских властей, на системной основе нарушающих базовые права человека и права национальных меньшинств, обязательства, взятые в рамках ООН и ОБСЕ, и даже конституцию собственной страны.

Ультранационалисты и неонацисты, захватившие власть в Киеве в результате поддержанного Западом госпереворота, развязали настоящий террор. Невозможно без содрогания вспоминать о страшной трагедии в Одессе 2 мая 2014 года. Тогда участники мирной акции были заживо сожжены в Доме профсоюзов. Преступники, совершившее это злодеяние, известны поименно - они позировали перед видеокамерами, но до сих пор не наказаны.

Лавров отметил, что украинский режим все эти годы проводил курс на агрессивную дерусификацию и принудительную ассимиляцию. Людям, которые считают себя русскими и хотели бы сохранить свою идентичность, язык, культуру, прямо дают понять, что на Украине они чужие. В.Зеленский, назвав их «особями», посоветовал убираться в Россию.

Бесстыдно насаждается ложь о Второй мировой войне. Местные приспешники Гитлера объявляются героями, а настоящие герои-антифашисты предаются забвению. Сносятся памятники победителям фашизма.

Киевский режим вторгся даже в такую чувствительную, интимную сферу, как духовный мир людей. Усиливается дискриминация по религиозному признаку. Прежние власти во главе с П.Порошенко при поддержке Вашингтона осуществили церковный раскол, создав т.н. Православную церковь Украины.

Ясно, что в этих условиях у жителей Крыма и Донбасса просто не было другого выбора. В марте 2014 года подавляющее большинство крымчан высказалось - в полном соответствии с международным правом - за вхождение полуострова в состав России.

Что касается жителей Донбасса, сказал Лавров, то после согласования в феврале 2015 года минского «Комплекса мер», одобренного СБ ООН, они надеялись, что их услышат, что справедливость восторжествует. Что Киев вступит в диалог со своими гражданами - дончанами и луганчанами - и начнёт выполнять все другие обязательства в рамках Минских договорённостей, которые тот, однако, откровенно саботировал при прямой поддержке Запада, продолжая вооружённые провокации.

В условиях грубейшего попрания прав русских и русскоязычных граждан Украины, развязанной против них восьмилетней войны со всеми признаками геноцида, упорного отказа Запада призвать украинские власти к порядку и отсутствия какой-либо реакции со стороны правозащитных структур ООН, ОБСЕ и СЕ Россия не могла оставаться безучастной к судьбе четырёхмиллионного Донбасса. Президент В.Путин принял решение признать Донецкую и Луганскую народные республики и в ответ на обращение лидеров ДНР и ЛНР начать специальную военную операцию по защите их жителей в соответствии с заключёнными с этими республиками договорами о дружбе и взаимопомощи. Цель наших действий - спасение людей путём выполнения наших союзнических обязательств, а также демилитаризация и денацификация Украины, чтобы подобное никогда больше не повторялось.

Как неоднократно подчёркивал Президент В.Путин, мы с неизменным уважением относимся к украинскому народу, его языку и традициям. Не намерены каким-либо образом ущемлять интересы граждан Украины, с которыми нас объединяют не только общая история, цивилизационное, духовное, культурное родство, но и просто кровные, семейные узы. Миллионы уроженцев Украины живут сегодня в России. Для нас они свои. Вместе мы всегда были и будем многократно сильнее и успешнее.

Сергей Лавров в завершение отметил, что идут переговоры представителей России с делегацией Киева. И он надеется, что украинская сторона осознает серьёзность ситуации и свою ответственность, осознает необходимость проявить самостоятельность и договороспособность и избежать повторения истории с Минскими соглашениями.

Наталья ПИСКУНОВА.

Онлайн-подписка на «Боевую вахту» » 1. Зайди на сайт www.akc.ru или www.pressa-rf.ru » 2. Заполни форму » 3. Оплати онлайн

«БОЕВАЯ ВАХТА»
4 марта 2022 г. №8 (19876)

Время решительных действий

ОФИЦИАЛЬНО

С 1-й стр.

- Подчеркну, что удары наносятся только по военным объектам и исключительно высокоточным оружием, - сказал генерал армии Сергей Шойгу.

Глава российского военного ведомства особо отметил, что в ходе специальной военной операции «Российская армия не оккупирует украинскую территорию, принимает все меры для сохранения жизни и безопасности мирных жителей».

При этом украинская сторона постоянно подталкивает нас к тому, чтобы в результате боевых действий получили разрушение гражданские здания и погибли мирные жители, в чём можно было бы нас обвинить. И делает она это чудовищным способом.

- В ходе боевых столкновений украинская сторона не гнушается использовать мирных граждан в качестве живого щита, - констатировал генерал армии Сергей Шойгу. - Реактивные системы залпового огня, орудия, крупнокалиберные миномёты размещаются во дворах жилых домов, вблизи школ и детских садов.

Завершая первую часть вступительного слова, посвящённую специальной военной операции на Украине, министр обороны Российской Федерации поблагодарил принимающий в ней участие личный состав Вооружённых Сил России за мужество и героизм, добросовестное и профессиональное выполнение поставленных задач.

Первый тематический вопрос повестки дня селекторного совещания был посвящён подготовке к празднованию 77-й годовщины Победы в Великой Отечественной войне.

События последних дней ещё раз со всей остротой показали необходимость сбережения памяти о Великой Победе наших предков над фашизмом. Эту память мы должны передать будущим поколениям, тем более что на отдельно взятой территории бывшего СССР - нынешней Украине, в Прибалтике - учебники истории уже переписаны так, что бывшие гитлеровские прихвостни превращены в национальных героев, которым заставляют поклоняться и малых, и старых.

- На сегодняшний день спланировано 11,5 тысячи мероприятий, которые не ограничиваются 9 Мая, - привёл данные генерал армии Сергей Шойгу на селекторном совещании.

- Предстоит реализовать ряд крупных военно-патриотических проектов, направленных против попыток фальсификации истории, исказить правду о решающем вкладе Советского Союза в разгром фашистской Германии, - рассказал о намеченных планах министр обороны России.

- Кроме того, в августе в рамках военно-технического форума «Армия-2022» проведём Первый Международный антифашистский конгресс, - сообщил глава российского военного ведомства.

По его словам, конгресс призван «объединить усилия международного сообщества в борьбе с идеологией неонацизма в любых формах его проявления в современном мире».

Второй тематический вопрос селекторного совещания касался совершенствования медицинской помощи людям в погонах и их родным. В этой связи генерал армии Сергей Шойгу констатировал, что российское военное ведомство осуществляет комплекс мер по повышению эффективности высокотехнологичной медицинской помощи военнослужащим, гражданам, уволенным с военной службы, их семьям.

- За последние годы её объём вырос более чем в два раза, - привёл данные в доказательство своих слов министр. - Так, военнослужащим необходимые операции проводятся уже на следующий день после постановки диагноза.

Кроме этого, он отметил, что с 2015 года ведётся работа по формированию системы телемедицинских консультаций.

- Благодаря онлайн-технологиям сегодня помощь специалистов ведущих клиник Министерства обороны получают военнослужащие в отдалённых и труднодоступных гарнизонах, в том числе на Дальнем Востоке и в Арктике, - сказал генерал армии Сергей Шойгу.

По его словам, мобильные телемедицинские комплексы широко применяется российскими военными врачами в Сирии.

- Особо подчеркну, что технологии медицины оказались крайне востребованы в период пандемии коронавируса, - отметил министр. - Они активно использовались не только для лечения пациентов, но и для дистанционной подготовки медицинских кадров и проведения научно-практических конференций.

Доклад начальника Главного военно-медицинского управления о проводимых мероприятиях по части доступности и качества современной медпомощи военнослужащим, гражданам, уволенным с военной службы, и членам их семей был заслушан на селекторном совещании в закрытом режиме.

Во вступительном слове глава военного ведомства сообщил ещё и о том, что Правительство России выделило дополнительные денежные средства для повышения качества жизни военнослужащих и членов их семей, за счёт которых военное ведомство развивает инфраструктуру закрытых административных территориальных образований (ЗАТО) и удалённых гарнизонов.

- Так, в посёлке Белушья Губа на Новой Земле завершено строительство детского сада на 360 мест, в посёлке Солнечный Красноярского края вводится в эксплуатацию крытая ледовая площадка, - привёл соответствующие примеры решения в гарнизонах вопросов социального характера генерал армии Сергей Шойгу во вторник.

И предоставил на селекторном совещании слово для докладов о готовности объектов сначала командиру 62-й ракетной дивизии генерал-майору Юрию Драю, а затем временно исполняющему обязанности начальника Центрального полигона РФ полковнику Игорю Паламаренко.

Генерал-майор Юрий Драй доложил министру обороны, что в соответствии с решением главы российского военного ведомства в закрытом административном территориальном образовании посёлок Солнечный Красноярского края построена крытая ледовая площадка.

- Строительство завершено с опережением плановых сроков. Выполняются мероприятия по приёмке объекта в эксплуатацию», - доложил комдив.

- Построенный спортивный объект является единственным в Ужурском районе. Уверен, что открытие ледовой арены станет значительным событием в жизни жителей городка», - сказал генерал-майор Драй.

Он поблагодарил министра обороны за принятое решение, результатом которого стало строительство данного объекта, и за внимание, которое уделяется социальному обеспечению военнослужащих Ракетных войск стратегического назначения и членов их семей.

Генерал армии Сергей Шойгу, приняв доклад у комдива по видеоконференц-связи, попросил комдива передать привет всем спортсменам, хоккеистам.

- Надеюсь, когда-нибудь сыграем на этой площадке вместе с вами, - сказал министр.

Затем генерал армии Сергей Шойгу также по видео-конференцсвязи принял доклад у временно исполняющего обязанности начальника Центрального полигона РФ Игоря Паламаренко, находившегося в Белушьей Губе.

Врио начальника полигона доложил, что Военно-строительным комплексом на архипелаге Новая Земля в посёлке Белушья Губа возведено здание детского сада на 360 мест.

Он сообщил, что это детский сад площадью более 6,4 тысячи квадратных метров с ясельными группами, административным и медицинским блоками, столовой, изостудией, физкультурным и музыкальным залами, зимним садом, соляной комнатой и бассейном. Так что детишки даже здесь, в зоне вечной мерзлоты за полярным кругом, смогут научиться плавать.

- Торжественное открытие детского сада спланировано в августе текущего года. К этому времени будет дооборудовано ещё 16 игровых площадок для детей в возрасте от полутора до семи лет, - продолжил доклад полковник Игорь Паламаренко.

- Важно, что новый садик позволяет не только создать комфортные условия для получения детьми достойного образования, но и обеспечивает дополнительными рабочими местами жён военнослужащих, - подчеркнул врио начальника Центрального полигона Российской Федерации.

Приняв доклады, министр обороны напомнил участникам заседания о результатах выступления армейских спортсменов на завершившихся 20 февраля зимних Олимпийских играх в Пекине.

- Российские спортсмены показали достойные результаты, принесли стране 32 медали. Армейцы внесли весомый вклад в копилку сборной, завоевав 14 медалей: три золотые, три серебряные, восемь бронзовых», - напомнил генерал армии Сергей Шойгу на селекторном совещании.

Министр поздравил Центральный спортивный клуб армии с успешным выступлением его олимпийцев, поблагодарив их «за выдержку, профессионализм и самоотдачу».

- Уверен, что армейцы и впредь будут высоко нести знамя военного спорта, - сказал генерал армии Сергей Шойгу.

Дальнейшее обсуждение вопросов повестки дня совещания проходило в закрытом режиме.

Александр ТИХОНОВ

Российские военнослужащие действуют мужественно, профессионально, героически, выполняя свой воинский долг

МЫ - ЕДИНЫ!

С 1-й стр.

Не остались в стороне и жители Ставропольского края. Действующий член общественной палаты второго созыва Олег Гасанов уверен, что признание независимости ДНР и ЛНР - это единственное возможное решение кризиса. По его словам, данная мера позволит прекратить геноцид народа Донбасса и открыть новую главу в истории нашей страны.

Выражая поддержку, губернатор Кубани Вениамин Кондратьев отметил, что на территориях ДНР и ЛНР проживают русские люди, которых необходимо защитить.

«Разве это нормально, что миллионы жителей Донбасса уже восемь лет живут в условиях реальной опасности?» - задаётся он вопросом.

Множество россиян из других регионов страны также активно публикуют посты в поддержку беженцев с Донбасса в различных соцсетях с хештегами #СвоихНеБросаем, #ЗаПрезидента и #РусскаяВесна. Там они не только поддерживают решение Путина, но и делятся реальными историями помощи беженцам.

Решение Президента о признании ЛНР и ДНР нашло широкий отклик среди общественных организаций Магаданской области. Многие из них обозначили свою позицию с помощью интернет-акций и «живых» тематических собраний. О своих мероприятиях члены организаций рассказали в соцсетях.

В День защитника Отечества акцию в поддержку независимых республик ДНР и ЛНР провела общественная организация «Исторический спортивный патриотический клуб «Братина». Члены организации приняли участие в онлайн-флешмобе #СвоихНеБросаем, одевшись в исторические костюмы времён Великой Отечественной войны.

Также мероприятие, посвящённое поддержке Донбасса, организовало магаданское отделение Общероссийской общественной организации «Союз пенсионеров России».

«Мы рады, что Россия признала Донецкую и Луганскую народные республики. Это позволит сохранить жизни сотен тысяч мужчин, женщин, стариков и детей. Уверены, что другие государства поддержат решение России о признании ЛНР и ДНР», - заявили участники акции.

Красноярский край выразил поддержку беженцам с Донбасса в необычных форматах. Активисты совершили горное восхождение и провели молебен за мир на территории республик.

Члены регионального туристского объединения «Красноярский хайкинг» в знак поддержки признания донбасских республик совершили восхождение на самую высокую лестницу России под слоганом «МыВместе». По итогам мероприятия активисты выложили фотоотчёт с российскими флагами.

Также акцию в поддержку ЛНР и ДНР провели жители Каратузского района Красноярского края. «Мы выражаем полную поддержку народам Донецкой Народной Республики и Луганской Народной Республики и решениям Президента страны!» - декларировали участники.

В День защитника Отечества казаки Енисейского войскового казачьего общества приняли участие в молебне. Его казаки посвятили «миру и здоровью каждого, кто живет в России, кто трудится на благо страны, регионов, городов, сел и деревень».

«Мы, казаки Красноярского края, республик Хакасия и Тыва, сегодня молимся за нашу Родину, за её благополучие, за сохранение мира, за братские народы, за общее историческое прошлое, за стабильное будущее. Мы собираемся в храме, чтобы душой и сердцем быть вместе, быть в молитве за Отечество и мир», - рассказал войсковой атаман Павел Артамонов.

У постамента с военной техникой провели свой пикет бойцы регионального штаба молодёжной общероссийской организации «Российские строительные отряды». Они посвятили своё мероприятие поддержке Президента в признании республик Донбасса.

Жители Ставрополья выразили свою поддержку донбасским республикам в творческой форме. Активисты создавали картины и пели песни, участвуя в онлайн-флешмобе #СвоихНеБросаем.

Ученики арт-студии Молодёжного культурно-досугового центра «Пионер» под руководством своего наставника Дмитрия Кубракова коллективно создали рисунок на тему дружбы с молодёжью ДНР и ЛНР. Центром композиции стал хештег #СвоихНеБросаем.

Творческую поддержку республикам Донбасса выразили и солисты театра песни «Вива» объединения «Аккорд» в Ставрополе. Они исполнили гимн Луганской народной республики и разместили видео в своих соцсетях.

«#МыСвоихНеБросаем - именно эти слова наш коллектив передаёт всем людям, которые борются за свою независимость и за мир на своей Родине», - отметили музыканты.

О своей дружбе и опыте творческого сотрудничества с донецкими коллективами рассказал художественный руководитель и главный хормейстер Казачьего ансамбля песни и пляски «Вольна степь» Василий Берченко.

«Мы всей душой поддерживаем решение о признании ДНР и ЛНР. Мне много раз приходилось бывать и на Луганщине, и в Донецкой Народной Республике. Это замечательные места, где живут прекрасные люди. Рад, что всё это свершилось», - поделился своим мнением артист.

Жители региона провели онлайн-флешмоб #МыСвоихНеБросаем в социальных сетях. В акции приняли участие как простые граждане, так и ярославские общественные организации.

«С сопереживанием и сочувствием отношусь к беде жителей Луганской и Донецкой республик. Дети, женщины и старики покидают свои дома, своих родных, потому что оставаться на Родине сейчас для них равносильно смерти. И мы не должны оставаться в стороне! Наш народ всегда помогал и помогает нуждающимся», - пишет Наталья Новикова.

«Женсоветы спешат на помощь матерям и детям из Донбасса и Луганска. Сегодня провели оперативный штаб с членами правления Ярославского отделения Союза женщин России и председателями районных женсоветов. Приняли решение организовать сбор финансовых средств от нашей организации и включиться в работу по оказанию помощи беженцам из ЛНР и ДНР. На собранные средства будут приобретены средства индивидуальной защиты, средства женской гигиены, детское питание и памперсы», - рассказала депутат Ярославской думы Ольга Хитрова.

«В беде, в трудной жизненной ситуации каждый человек старается помочь своим родным и близким. Необходимо помнить, что мы единый народ. Не оставайтесь в стороне, окажите посильную помощь нашим братьям и сестрам с Юго-Восточной Украины!» - написал руководитель «Юнармии» по Ярославской области Тарас Сидорин, призывая горожан приносить гуманитарную помощь беженцам на пункты сбора.

О признании Донецкой и Луганской народных республик, напомним, Владимир Путин заявил 21 февраля. По его словам, территории Донбасса регулярно обстреливаются, пока Запад предпочитает этого не замечать, поэтому ДНР и ЛНР как никогда нужна поддержка России. На следующий день главы республик подписали обращение к Путину с просьбой помочь в отражении агрессии ВСУ. Через два дня, 24 февраля, началась российская специальная военная операция по демилитаризации Украины, на что украинская сторона сразу же ответила разрывом дипломатических отношений.

Повсеместную и искреннюю поддержку российского лидера со стороны населения РФ показало и посещение им в воскресенье Государственного космического научно-производственного центра имени М.В.Хруничева, на территории которого ведётся масштабная реорганизация, предусматривающая, в частности, строительство комплекса зданий Национального космического центра.

«Совсем недавно Сергей Семёнович [мэр Москвы С.С. Собянин] рассказывал мне подробно о том, какие планы мы здесь сверстали и в интересах города, и в интересах ракетно-космической отрасли России. Планы действительно большие, значимые для страны в целом, не только для ракетно-космической отрасли. Решил посмотреть на месте, как это выглядит, в каком сегодня состоянии», - сказал Президент РФ в ходе посещения стройки.

«Заранее хочу сказать, что многие завидуют тем, кто здесь работает, поскольку стройка очень важная и грандиозная», - подчеркнул глава государства.

Заслушав доклады о ходе строительства, Владимир Путин обратился к рабочим.

«К сожалению, не могу подойти и пожать вам руки, хотя и очень хотелось бы это сделать. Хочу пожелать вам всего самого доброго и успехов при завершении этого грандиозного объекта. Он нужен не только ракетно-космической отрасли, не только Москве, хотя её, безусловно, украсит, и ещё один высокотехнологичный центр будет в Москве, но он нужен всей стране», - сказал он.

«С учётом той важности, которую играет военно-космическая отрасль и общая синергия вокруг неё, - это чрезвычайно важное направление работы. Вам большое спасибо, что этим занимаетесь. Уверен, что это не последняя наша стройка, вам будет, где работать и дальше», - подчеркнул Президент.

Кто-то из строителей - участников встречи сказал, обращаясь к главе государства: «Уважаемый Владимир Владимирович! Мы Вас поддерживаем, мы с Вами. Мы поддерживаем наших ребят. Ура! Ура! Ура!»

«Спасибо, - ответил Президент. - Ребятам нужна ваша поддержка, уверяю вас, и они это услышат. Спасибо большое».

Стратегические задачи решаются успешно

Вооружённые Силы России совместно с войсками Донецкой и Луганской народных республик освобождают ДНР, ЛНР и Украину от националистов

НЕОТВРАТИМО

В ходе продолжающейся специальной военной операции Донбасс и другие регионы Украины постепенно очищаются от националистического сорняка. Украинские военнослужащие целыми частями складывают оружие, осознав бессмысленность защиты предательского киевского режима, толкающего их на гибель. Поражая высокоточным оружием большой дальности военные объекты ВСУ, Вооружённые Силы России не наносят удары по жилым домам и объектам социальной инфраструктуры.

Подразделения ВДВ России совместно с военнослужащими отдельного батальона охраны национальной гвардии Украины полностью контролируют территорию Чернобыльской атомной электростанции.

Итак, 25 февраля нынешний киевский режим сначала выразил готовность к переговорам. После этого заявления активные боевые действия на основных направлениях специальной военной операции Верховным Главнокомандующим Вооружёнными Силами РФ были приостановлены.

Однако тут же украинская сторона от переговорного процесса отказалась, после чего 26 февраля всем подразделениям, принимающим участие в демилитаризации Украины, был отдан приказ о развитии наступления на всех направлениях в соответствии с планом операции. Группировки войск Донецкой и Луганской народных республик при огневой поддержке Вооружённых Сил Российской Федерации продолжили наступление на позиции вооружённых сил Украины и националистических батальонов.

Как сообщил официальный представитель Министерства обороны Российской Федерации генерал-майор Игорь Конашенков, националистические батальоны применяют так называемые бандер-автомобили, которые имеют повышенную проходимость и оснащены крупнокалиберным стрелковым вооружением и миномётами. Он напомнил, что данная тактика применяется международными террористами в Сирии.

Несмотря на эти и другие формы противодействия, 26 февраля войска ЛНР расширили полосу наступления, продвинулись вперёд и овладели населёнными пунктами Счастье и Муратово. С боями подразделения вооружённых сил Луганской Народной Республики продолжили наступление в направлении населённого пункта Рубежное.

Ранее при огневой поддержке Российских Вооружённых Сил группировка войск ЛНР провела успешные наступательные действия и установила контроль над населёнными пунктами Новоахтырка, Смоляниново, Станично-Луганское, овладела населёнными пунктами Трёхизбенка, Бахмутовка и Гречишкино.

В районе населённого пункта Долгое подразделения ЛНР переправили вооружения, военную технику и личный состав по наведённой понтонной переправе на ранее занятый плацдарм на противоположном берегу реки Северский Донец в районе села Лопаскино.

Продвижение с начала наступательной операции составило 52 километра.

Что же касается действий группировки войск Донецкой Народной Республики, то, по данным на утро 26 февраля, соединения и воинские части ДНР, прорвав подготовленную оборону националистических батальонов, продвинулись на расстояние до 25 километров и вышли к Волновахе.

Тем временем подразделения Вооружённых Сил России блокировали Сумы и Конотоп и принимают меры по обеспечению безопасности гражданского населения в этих городах и окрестных населённых пунктах. Кроме того, российскими подразделениями установлен полный контроль над городом Мелитополь в Запорожской области, где также принимают необходимые меры для обеспечения безопасности мирных жителей и исключения провокаций со стороны украинских спецслужб и националистов. 26 февраля Вооружённые Силы РФ полностью блокировали города Херсон и Бердянск. Также взяты под контроль город Геничевск и аэродром Чернобаевка под Херсоном.

В ночь на 26 февраля Вооружённые Силы РФ нанесли очередной удар по объектам военной инфраструктуры Украины высокоточным оружием большой дальности с использованием крылатых ракет воздушного и морского базирования. При этом официальный представитель Министерства обороны Российской Федерации ещё раз подчеркнул, что целями были исключительно объекты военной инфраструктуры ВСУ, то есть ущерба жилой и социальной инфраструктуре нет.

Совершенно противоположным образом действуют украинские националисты - бьют по гражданским зданиям и сооружениям. В 10.30 26 февраля они нанесли удар реактивными системами залпового огня «Град» по жилым кварталам Старобельска. В этот же день с 16.00 до 16.20 украинские националисты из батальона «Азов» нанесли удары РСЗО «Град» по жилым кварталам населённого пункта Сартана в пригороде Мариуполя и по школе №8 Мариуполя.

В результате разрушены жилые дома, имеются погибшие и раненые среди мирного населения. Минобороны России предупреждало о подготовке украинскими националистами подобных провокаций и, как отметил генерал-майор Игорь Конашенков, имеются достоверные данные, что со стороны украинских националистов такие же провокации спланированы в населённых пунктах Краматорск и Славянск.

Кроме хаоса, киевский националистический режим, похоже, решил устроить на подконтрольных ему территориях ещё и беспредел, приступив к массовой и бесконтрольной раздаче обитателям украинских городов автоматического стрелкового оружия, гранатомётов и боеприпасов. Как отметил официальный представитель Министерства обороны Российской Федерации, втягивание националистами мирного населения Украины в боевые действия неминуемо приведёт к несчастным случаям и жертвам. В результате такой раздачи оружия немало его окажется и у преступных элементов. Следовательно, киевской властью, которая теряет управление ситуацией, фактически инициирован рост числа разбоев и грабежей.

«Призываем жителей Украины проявить сознательность, не поддаваться на эти провокации киевского режима и не подвергать себя и своих близких никому не нужным страданиям», - обратился к украинским гражданам официальный представитель Министерства обороны Российской Федерации.

Впрочем, заставить мирное население Киева и других городов Украины страдать тамошние националисты стремятся ещё одним подлым способом - размещением реактивного и артиллерийского вооружения в жилых кварталах.

При этом руководство Украины многократно заявляло, что не прикрывается мирным населением и не ставит тяжёлые огневые средства в городах. Это ложь! Тяжёлую артиллерию и комплексы РСЗО наша разведка фиксирует и в Киеве, и в других украинских городах. И не только разведка - орудия и реактивные системы, установленные в непосредственной близости от жилых домов, снимают на смартфоны прохожие в Киеве, Харькове... Эти кадры распространяются через средства массовой информации и интернет.

Российские военнослужащие проявляют мужество и героизм в ходе выполнения боевых задач специальной военной операции

«Повторим: делается это намеренно для провоцирования ответных ударов Российских Вооружённых Сил по жителям населённых пунктов, - подчеркнул генерал-майор Игорь Конашенков. - Украинское националистическое руководство применяет те же методы, что и террористы. Обращаемся к жителям Украины: требуйте от преступной киевской власти немедленно убрать всё тяжёлое вооружение от своих домов и жилых кварталов городов!»

Официальный представитель российского военного ведомства ещё раз подчеркнул, что Вооружённые Силы России никаких ударов по жилым кварталам украинских городов не наносят, равно как и в целом по городам и другим населённым пунктам, а наоборот, принимают все меры для сохранения жизни мирных граждан.

24 февраля подразделения Воздушно-десантных войск России взяли под полный контроль территорию в районе Чернобыльской атомной электростанции.

С военнослужащими отдельного батальона охраны АЭС национальной гвардии Украины достигнута договорённость о совместном обеспечении безопасности энергоблоков, саркофага и хранилища отработанного ядерного топлива.

Радиоактивный фон в районе атомной электростанции в норме. Персонал АЭС продолжает обслуживать объекты АЭС в штатном режиме и отслеживает радиоактивную обстановку.

Как подчеркнул в связи с этим генерал-майор Игорь Конашенков, совместная работа российских десантников и украинских военнослужащих является гарантией того, что националисты или иные террористические организации не смогут воспользоваться сложившейся в стране обстановкой для организации ядерной провокации.

В Чернобыле украинские военнослужащие объединили усилия с нашими десантниками. Тем временем среди военнослужащих вооружённых сил и других силовых структур Украины в иных местах постоянной и временной дислокации стремительно наступает прозрение - всё большее число украинских солдат и офицеров не желают защищать националистический киевский режим и погибать за него. Процесс отказа украинских военнослужащих от продолжения боевых действий приобрёл массовый характер.

Так, на пограничном контрольно-пропускном пункте в Воронежской области 20 сотрудников управления пограничной службы Украины добровольно сложили оружие и обратились за помощью к своим российским коллегам.

Принятое решение украинские пограничники мотивировали тем, что оказались фактически брошенными своим командованием на произвол судьбы и не желают бессмысленного кровопролития.

«После оформления соответствующих документов украинские военнослужащие будут отпущены домой к своим семьям», - заявил по этому поводу генерал-майор Игорь Конашенков.

17 военнослужащих Украины (ВСУ и нацгвардии) добровольно сложили оружие на территории Луганской Народной Республики.

Их доставили в расположение одного из подразделений ЛНР, накормили, нуждающимся оказали необходимую медицинскую помощь. Им была предоставлена возможность принять душ, переодеться в чистую одежду и сообщить близким родственникам, что они в безопасности.

Кроме того, украинские военные подписали декларации об отказе от участия в боевых действиях против народных республик Донбасса. При отсутствии связанных с ними фактов военных преступлений все они вернутся в свои дома свободными гражданскими людьми.

Ещё 11 военнослужащих 53-й отдельной механизированной бригады ВСУ сдались в районе населённого пункта Николаевск. Одно из подразделений морских пехотинцев 36-й отдельной бригады морской пехоты ВСУ вышло на контакт с командованием народной милиции ДНР и запросило коридор для выхода. После сдачи оружия они также получат возможность вернуться к своим семьям.

26 февраля в Харьковской области 302-й зенитно-ракетный полк ВСУ, оснащённый комплексами ПВО «Бук М-1», добровольно сложил оружие и сдался. Задержан 471 военнослужащий. Всем украинским военнослужащим оказывается помощь, отношение к ним исключительно уважительное. После оформления соответствующих документов и стабилизации обстановки в районе боевых действий все сдавшиеся украинские военнослужащие будут отпущены домой.

Сложивших оружие 82 военнослужащих вооружённых сил Украины с острова Змеиный в Чёрном море доставили в Севастополь, хотя в Киеве их успели объявить погибшими и решили наградить посмертно. В реальности же украинских военнослужащих спустя сутки на Крымский полуостров доставил спасательный буксир ЧФ «Шахтёр».

Военно-морские силы Украины предприняли попытку сорвать эвакуацию с острова Змеиный своих сограждан, отказавшихся от участия в вооружённом противостоянии. Вероятнее всего, мотивом для проведения данной военной акции стала месть сложившим оружие и стремление обвинить российскую сторону в их гибели. 16 украинских катеров, используя тактику роя, атаковали корабли ЧФ. Часть катеров, пытаясь подойти к корабельной группе черноморцев, действовала под прикрытием гражданских судов. В это же время над данным морским районом находились стратегические беспилотники НАТО RQ-4 Global Hawk и MQ-9 Reaper. В Минобороны России предполагают высокую вероятность того, что БпЛА координировали действия сил ВМСУ.

В результате морского боя корабли ЧФ ответным артиллерийским огнём уничтожили шесть катеров противника. При этом никто из находившихся на борту судна «Шахтёр» представителей ВСУ не пострадал.

По словам замкомандующего ЧФ по МТО, моряки Черноморского флота с уважением отнеслись к решению украинских пограничников.

После прохождения необходимых юридических процедур и согласований с украинской стороной порядка их возвращения военнослужащие украинского гарнизона острова Змеиный будут отправлены домой.

Перед сдачей материала в печать официальный представитель Минобороны России генерал-майор Игорь Конашенков провёл очередной брифинг о ходе операции.

Он сообщил, что группировка войск ЛНР при огневой поддержке Вооружённых Сил РФ продвинулась на 56 километров и стремительно развивает наступление.

Подразделения вооружённых сил ДНР продвинулись ещё на три километра в направлении Петровского и завершают разгром резервов оперативно-тактической группы «Восток». Установлен контроль над населёнными пунктами Анадоль и Андреевка.

В Северодонецке Луганской области националисты, действуя как заградительные отряды, под угрозой расстрела командиров пытаются остановить отступающие подразделения ВСУ и принудить их к продолжению сопротивления. Заградотрядами националистов убиты четыре офицера ВСУ.

С оккупированных ВСУ территорий ЛНР прибывают беженцы. В настоящее время в Луганск приехали уже более 300 семей, которым оказывается вся необходимая помощь.

В Мариуполе прибывшие из Львовской области штурмовые отряды «Правого сектора» терроризируют мирных жителей. Националисты размещают бронетехнику и артиллерию в жилых кварталах, используя местное население в качестве живого щита.

Подразделения ВСУ, убеждаясь в невозможности сдержать наступление группировки войск Вооружённых Сил России, начали массовое применение начинённых фосфором боеприпасов в пригородах Киева вблизи аэродрома Гостомель. Применение данных боеприпасов запрещено третьим протоколом Конвенции ООН «О негуманном оружии» 1980 года.

К исходу дня 27 февраля группировка войск ЛНР при огневой поддержке Вооружённых Сил РФ успешно продвинулась в глубь обороны противника ещё на четыре километра.

Подразделения ДНР, преодолев сопротивление националистических подразделений, продвинулись на шесть километров. Освобождены населённые пункты Нижнее, Гранитное и Гнутово.

По информации на 2 марта 2022 года, группировка войск Луганской Народной Республики при огневой поддержке Вооружённых Сил Российской Федерации, продолжая успешные наступательные действия, установила контроль над населёнными пунктами Старобельск и Сватово. С начала проведения специальной военной операции глубина продвижения составила 75 километров.

Группировка войск Донецкой Народной Республики, расширив полосу наступления, установила контроль над населёнными пунктами Калиновка, Лебединское, Пионерское, Карла Маркса, Николаевка и Осипенко. Продвижение вперёд с начала операции составило 58 километров.

Подразделениями Вооружённых Сил Российской Федерации установлен контроль над населёнными пунктами Токмак и Васильевка.

Российскими подразделениями Вооружённых Сил взят под полный контроль областной центр Херсон.

Гражданская инфраструктура, объекты жизнеобеспечения населения и городской транспорт работают в повседневном режиме.

Вооружённые Силы Российской Федерации продолжили наносить удары по объектам военной инфраструктуры Украины.

В целях пресечения информационных атак против России по технологическим объектам Службы безопасности Украины и 72-го главного центра психологических операций нанесён удар высокоточным оружием в городе Киеве. Выведена из строя аппаратная вещания телевышки. В результате удара разрушений жилых домов не допущено.

Силами оперативно-тактической и армейской авиации ВКС России нанесён массированный авиационный удар по военной инфраструктуре Украины. Поражено 67 объектов.

Всего за время операции выведено из строя 1502 объекта военной инфраструктуры Украины.

Среди них: 51 пункт управления и узел связи украинских вооружённых сил, 38 зенитно-ракетных комплексов ПВО С-300, «Бук М-1» и «Оса», 51 радиолокационная станция.

Уничтожено 47 самолётов на земле и 11 самолётов в воздухе, 472 танка и других боевых бронированных машин, 62 реактивные системы залпового огня, 206 орудий полевой артиллерии и миномётов, 336 единиц специальной военной автомобильной техники, 46 беспилотных летательных аппаратов.

Официальный представитель Министерства обороны Российской Федерации подчеркнул, что российские военнослужащие проявляют мужество и героизм в ходе выполнения боевых задач специальной военной операции.

- К сожалению, есть погибшие и раненые наши товарищи, - констатировал генерал-майор Игорь Конашенков. - Но наши потери многократно меньше уничтоженных националистов и потерь среди военнослужащих украинских вооружённых сил.

- Что касается украинских военнопленных, то мы продолжим достойно относиться ко всем сложившим оружие военнослужащим украинских вооружённых сил, - подтвердил прежнюю позицию руководства российского военного ведомства генерал-майор Игорь Конашенков. - Понимаем, что они давали присягу народу Украины. Все сложившие оружие и прекратившие сопротивление будут возвращены своим семьям.

- Но мы знаем, как относятся украинские нацисты к немногим захваченным российским военнослужащим, - продолжил он. - И видим, что истязания и пытки те же, что были у германских нацистов и их прихвостней-полицаев в Великую Отечественную.

- Фиксируются и идентифицируются все лица, голоса, телефоны, их координаты, IP-адреса, а также переписка всех украинских нацистов, причастных к издевательствам над нашими товарищами, - подчеркнул официальный представитель Минобороны России. - Также это касается руководителей киевского режима и их исполнителей, прямо призывающих к издевательствам над российскими военнослужащими в нарушение Конвенции об обращении с военнопленными.

- Все вы будете найдены и неминуемо понесёте суровую ответственность, - предупредил он.

Александр ТИХОНОВ ★
Павел ЗАВОЛОКИН ★

Фото РИА «Новости».
Севастополь - Москва.

«БОЕВАЯ ВАХТА»
4 марта 2022 г. №8 (19876)

РОССИЯ ВОЙНЫ НЕ НАЧИНАЕТ.

Конечная цель специальной военной операции на Украине -

■ ОБЪЕКТИВНО

24 февраля 2022 года Президент Российской Федерации - Верховный Главнокомандующий Вооружёнными Силами РФ Владимир Путин объявил о проведении специальной военной операции на территории Украины в ответ на просьбу республик Донбасса защитить их от агрессии со стороны киевского режима. Необходимость подобных действий была развёрнуто и предельно чётко изложена в обращении российского лидера, прозвучавшем в тот же день. Она связана как с защитой людей, на протяжении последних восьми лет подвергающихся издевательствам, геноциду со стороны киевских властей, так и с обязанностью нашего государства обеспечить собственную безопасность в условиях возросшей угрозы, исходящей с территории современной Украины.

ЕДИНСТВЕННО ВОЗМОЖНОЕ РЕШЕНИЕ

Откровенная враждебность по отношению к России прослеживалась в последние годы всё более зримо, приобретая различные формы. Агрессивные выпады со стороны украинской власти, оскорбительная риторика, наконец, просто неприкрытые угрозы - всего этого было в изобилии. Россия как могла сдерживала подобные порывы своего соседа. Однако начавшаяся с конца прошлого года накачка страны боевым оружием из-за рубежа, усиление военной составляющей, а также опасное сосредоточение у наших границ украинских войск и формирований националистов оставляли всё меньше шансов разрешить ситуацию миром.

Дошло до того, что украинский лидер напрямую объявил о намерении вернуться к ядерной программе, то есть фактически заявил о готовности Украины обладать ядерным оружием. На кого оно могло быть направлено в первую очередь, догадаться нетрудно.

Кроме этого, Россию не могла не тревожить обстановка на своих юго-западных рубежах и в том плане, что в непосредственной близости от них уже развернулись боевые действия. Жители Донбасса - территории, вплотную прилегающей к российским границам, объявившие о своём несогласии с антигосударственным переворотом в Киеве 2014 года, были подвергнуты вооружённому насилию.

Наша страна встала на защиту мирных граждан, предложив Киеву урегулировать конфликт путём переговоров. Таких соглашений первоначально удалось достичь, однако спустя время они были попраны, и именно киевским режимом.

Со временем науськиваемые Западом украинские власти полностью встали на путь жёсткой агрессии по отношению к собственному народу, в результате чего жители Донбасса вынуждены были принять решение окончательно отделиться от такого государства, создав собственное административное образование. И Россия, убедившаяся в полной недоговороспособности киевского режима, это решение в конце концов поддержала, признав в соответствии с действующими нормами международного права независимость республик Донецка и Луганска.

НАШЕ ДЕЛО ПРАВОЕ

...Последние несколько дней весь мир живёт в новой реальности. К сожалению, она выразилась ещё и в том, что в отношении нашей страны объявлена настоящая травля. Словно безумный антироссийский флэшмоб множатся разного рода санкции, при этом изобретательности их авторов можно только позавидовать. На второй план ушла пресловутая пандемия - основное содержание мировых новостей составляют только события вокруг Украины.

К слову, именно на информационном поле сегодня, похоже, развернулась основная битва. Причём по ожесточённости она едва ли не сильнее, чем сражения на реальном поле боя. Западные и украинские ресурсы атакуют фейками по всем направлениям. Со страниц зарубежных СМИ грязными потоками льётся ложь, нагнетается истерия и паника. Никто не пытается сколько-нибудь вдумчиво разобраться в ситуации - информационное пространство как пулёметными очередями прошивается лживыми новостями под броскими заголовками. На трагических событиях ловится хайп: ангажированные репортёры, прикормленные блогеры и просто бездумные комментаторы в соцсетях раздувают пламя ненависти и злобы, пламя войны.

Стоит также отметить, что в настоящее время наблюдаются массированные атаки средствами кибервойны на официальные информационные ресурсы, а также на те средства массовой информации, которые пытаются донести правду о происходящем. Их позиция, отличная от фальшивок, сочиняемых западными СМИ и украинскими баснописцами, жёстко блокируется. Частью антироссийских выпадов почти сразу стали ограничения в работе наших СМИ за рубежом, в том числе телеканала RT и агентства Sputnik. Мощному натиску в Сети подвергается сайт Минобороны России, где на регулярной основе публикуются единственно достоверные сведения о ходе специальной военной операции на Украине.

Возможно, кто-то другой в подобных условиях уже спасовал бы, пошёл на попятную, отступил от своих намерений. Но не наша страна. Россия тверда в своей уверенности завершить начатое до конца, угомонить, урезонить не в меру заигравшегося в войну соседа, пресечь безумное и опасное бряцание оружием у наших границ.

Привлечённые к проведению специальной военной операции подразделения Российских Вооружённых Сил чётко и последовательно выполняют поставленную им задачу. Даже наши недоброжелатели признают: Россия в ходе нынешних событий действует профессионально, грамотно, избегая ненужных жертв, прежде всего среди мирного населения. Никаких ковровых бомбардировок, никакого тотального уничтожения городов - тактики, использованной США и их союзниками во всех локальных конфликтах последних десятилетий, здесь нет и в помине.

Также неукоснительно соблюдаются все установленные международным правом требования в части обращения с гражданским населением, с военнослужащими, пожелавшими сложить оружие. Сохраняются объекты социальной инфраструктуры, жильё, коммунальные сети. Урон наносится только военной составляющей, что и было определено замыслом операции по демилитаризации. Россия, как и было заявлено нашим Президентом, не собирается оккупировать Украину - только разоружать и возвращать к миру.

«Российская армия не угрожает мирным жителям Украины, не обстреливает мирные объекты, - подчеркнул, выступая на прошедшей в этот понедельник чрезвычайной специальной сессии Генеральной Ассамблеи ООН, постоянный представитель России при этой международной организации Василий Небензя. - В городах, которые перешли под контроль Российских Вооружённых Сил, поддерживается нормальная жизнь: функционируют объекты жизнеобеспечения, работает транспорт, совместно с местной администрацией поддерживается порядок».

ЗАЩИТИТЬ РОССИЮ И ВЕСЬ МИР

Как и было сказано выше, Запад ответил на наши действия в своём привычном стиле - санкциями. Они затронули ряд отраслей российской экономики, а в некоторых случаях коснулись и рядовых граждан, в том числе довольно болезненными уколами. Что ж, это не наш выбор, не наше решение...

Но Россия готовилась к подобным выпадам. Как было заявлено на самом высоком уровне, все необходимые меры по поддержке экономики, социальной сферы, оказанию помощи людям, которые особенно в ней нуждаются, уже приняты. Предвидя данный сценарий, некоторые мероприятия были проведены загодя, что позволило встретить нынешний санкционный удар во всеоружии, и если не полностью, то в значительной степени нивелировать его последствия.

Это не просто слова. По особенно чувствительным областям, прежде всего связанным с финансами, со сбережениями граждан, сделано всё, чтобы минимизировать и устранить угрозу потерь. Например, сохранены ставки по ранее выданным кредитам, в том числе ипотечным, по вкладам населения в банках существенно повышены процентные ставки. Сдерживается натиск и на курс национальной валюты. В социальной сфере все предусмотренные выплаты - пенсии, пособия, компенсации сохранены и будут выплачиваться без сбоев, в обычном ритме, сообщили в Правительстве РФ.

В бюджете достаточно средств для выплаты запланированных на 2022 год расходов по социальным обязательствам перед гражданами. Об этом в ходе совещания в Правительстве РФ, прошедшем в начале этой недели, сообщил министр финансов России Антон Силуанов.

«Все бюджетные обязательства, в первую очередь социальные обязательства, будут исполняться в первоочередном порядке, ресурсы для этого есть», - сообщил он.

Министр подчеркнул, что все меры, необходимые для выполнения запланированных мероприятий, были выполнены. Это касается как федеральных, так и региональных обязательств. Все плановые решения были обеспечены финансовыми ресурсами.

Не скажется на жизни россиян и блокировка международной межбанковской системы SWIFT (о подобной санкционной мере для ряда российских банков также объявил Запад). Как отметила председатель Центробанка России Эльвира Набиуллина, с этими функциями справится отечественная Система передачи финансовых сообщений (СПФС), что позволит российской финансовой системе работать без затруднений. Как подчеркнула Эльвира Набиуллина, все российские банки выполняют и будут выполнять обязательства перед клиентами, сохранив все средства на счетах и поддерживая доступность операций.

Максимально благоприятные условия предлагается создать предпринимателям. Это поручение главы Правительства РФ Михаила Мишустина. В числе таких мер - ликвидация излишних административных барьеров, формирование механизмов поддержки уже запущенных инвестиционных проектов, максимальное облегчение процедуры госзакупок, амнистия капиталов.

«Такие шаги позволят направить больше средств на реализацию новых проектов на территории нашей страны, - отметил Михаил Мишустин. - А импортозамещение должно стать основным направлением нашей деятельности. Бизнес, который занимается проектами в этой сфере, должен получить дополнительные меры поддержки».

Экстренные вопросы не отменяют планов по поддержке экономического развития страны. Например, правительством расширен перечень получателей грантов в агропромышленном комплексе. Теперь эта поддержка будет доступна сельхозпроизводителям с проектами в сферах производства кормов и кормовых добавок для животных, развития селекции и семеноводства масличных культур, улучшения генетики крупного рогатого скота мясных пород и развития виноградарства.

Эти меры, как отмечают в Правительстве РФ, позволят не только обеспечить потребителей продуктами питания отечественного производства, но и повысить уровень продовольственной безопасности, что сейчас крайне важно, помогут быстрее внедрять конкурентоспособные российские технологии в сельском хозяйстве.

Продолжается создание благоприятных условий для научно-исследовательских и опытно-конструкторских работ. Принято решение расширить применение действующего механизма льготного налогообложения. Он станет распространяться на большее число проектов по созданию новых технологий для самых разных отраслей, подчёркивают в российском Правительстве.

В перечень включены, в частности, проведение изысканий в сфере создания авиационных и космических систем, беспилотного транспорта, разработка лекарственных препаратов и медицинских услуг, более эффективных методов лечения и реабилитации, а также работы над перспективными системами интеллектуальной энергетики, передовыми производственными технологиями, решениями в сфере кибербезопасности и в области нейрокомпьютерных интерфейсов.

Стоит отметить, что в подобном отношении со стороны государства все мы смогли убедиться совсем недавно - в период кризиса, вызванного пандемией. Руководством страны тогда были предприняты самые решительные действия по поддержке граждан, обеспечению финансовой стабильности и устойчивого развития всех отраслей экономики и социальной сферы, прежде всего наиболее уязвимых. В итоге резервы государства удалось даже нарастить, не говоря уже о том, чтобы их сохранить.

Естественно, что приоритетное внимание в тот период было уделено сохранению жизни и здоровья людей. Мобилизация всех ресурсов, развёртывание дополнительных мощностей системы здравоохранения, строительство новых медицинских объектов вместе с активным проведением прививочной кампании позволили избежать самых негативных сценариев. Заметим, что в числе первых в битву с пандемией вступила тогда Российская армия: военные медики, строители, специалисты других профессий сделали и продолжают делать всё, чтобы заслонить людей от пандемии.

Сегодня наши Вооружённые Силы вновь на передовой. Они защищают страну и мир от куда более опасной угрозы, чем ковид, - от вируса нацизма, который при попустительстве и потакании западных «партнёров» за последние годы бесконтрольно размножился на Украине...

ПОБЕДА БУДЕТ ЗА НАМИ!

Те из нас, кто постарше, наблюдая не без тревоги за происходящим сегодня, всё же признают: бывало в нашей жизни и хуже. Пресловутые лихие девяностые, дефолт, кризис на Северном Кавказе. Во многом инспирированные всё тем же Западом, а также вызванные не всегда грамотными решениями тогдашних руководителей нашей страны, события той поры удалось преодолеть, а трудные времена - пережить.

Переживём и сейчас, говорят люди. Расплачиваться за безопасность своей страны, отрекаясь от собственной гордости и поступаясь национальными интересами, предпочитая сиюминутные выгоды (типа отдыха на европейском курорте), - неправильно. Отдохнуть можно и дома, в своей стране: возможности и условия это позволяют. Главное, чтобы это был именно твой дом, чтобы он навсегда остался таковым. Кто-то умный сказал: выбирая между войной и позором и делая ставку на позор, получишь и войну, и позор. Надо помнить об этом. Особенно сейчас.

К счастью, большинство россиян, а также немалое число граждан зарубежных стран понимают, за кем сегодня правда. Ряд государств либо полностью поддержал усилия России по восстановлению мира на Украине, либо заявил о своём невмешательстве в происходящие события. Присоединяться к сегодняшней антироссийской истерии не спешат, в частности, такие крупные игроки на международной арене, как Китай, Индия, Бразилия, большинство арабских государств.

По данным исследования, проведённого в эти дни Всероссийским центром изучения общественного мнения, решение о проведении специальной военной операции на Украине поддерживают 68 процентов россиян. По мнению четверти граждан, операция преследует цель защитить русскоязычное население Донбасса, каждый пятый участник опроса сообщил, что цель операции - не дать разместить на украинской территории военные базы НАТО, такая же доля респондентов считает, что операция осуществляется для того, чтобы провести на Украине демилитаризацию.

«Абсолютное большинство граждан страны поддерживают решение Президента: соотношение сторонников и противников спецоперации - 3:1, - подчеркнул политический обозреватель радиостанции «Говорит Москва» Александр Асафов, выступающий в том числе по украинской проблематике. - Это свидетельствует о том, что общество в целом единодушно в своей оценке действий руководства».

По словам Асафова, неизбежная информационная война, целенаправленно ведущаяся в медиа и соцсетях, сильно искажает картину реального общественного мнения. При этом данные исследования ВЦИОМ наглядно демонстрируют ошибочность этих выводов и отсутствие поляризации общественного мнения.

Эксперт подчеркнул, что осуждающие проведение спецоперации традиционно создают иллюзию своей многочисленности активностью в социальных сетях. Подобный паттерн поведения регистрируется социологией давно и не выходит за рамки немногочисленной части российского общества, добавил Александр Асафов.

Сегодня в соцсетях набирает популярность флешмоб в поддержку Российской армии, проводящей спецоперацию. Многие пользо-

ОНА ИХ ЗАКАНЧИВАЕТ

демилитаризация и денацификация страны

ватели объединяются под знаком Z (этот символ, как большинство уже знает, нанесён на военную технику подразделений Вооружённых Сил, задействованных в мероприятиях на Украине). Участники акции также размещают этот символ на своих автомобилях. Правдивую развёрнутую информацию даёт в режиме реального времени телеграм-канал «Караульный Z».

А ещё во многих регионах России активисты вывешивают из окон российские флаги, используют плакат с хештегом #своихнебросаем. Знак Z и георгиевскую ленту разместил на главной странице своего официального сайта один из ведущих вузов страны - Российский государственный социальный университет.

На здании крупнейшего стадиона на Урале - «Екатеринбург-Арены» - появились надписи «Русская весна Z», «Своих не бросаем Z» и «За Президента Z». Акция проходит в поддержку российских военных, выполняющих сейчас задачи на Украине.

Проходят митинги в поддержку российских военных. Одна из таких акций состоялась в Москве, у комплекса зданий Минобороны России на Фрунзенской набережной, где столичная молодёжь решила таким образом высказать солидарность с воинами, мужественно и героически выполняющими сегодня ратный долг.

Автомобилисты в Сургуте Ханты-Мансийского автономного округа выстроили транспортные средства в виде большой буквы Z в поддержку Вооружённых Сил России. Также горожане наносят букву Z на свои авто. Таким же хештегом сопровождают посты в соцсетях.

В Волгограде, в Доме офицеров гарнизона, на патриотическом мероприятии собрались жители города-героя, неравнодушные к происходящему и поддерживающие военнослужащих Российской армии. Потомственный офицер полковник запаса Сергей Близнюк обратился к солдатам и офицерам, выполняющим сейчас задачи вдали от Родины, с такими словам: «Знаем, вам сейчас нелегко. Но мы на вас надеемся. У вас всё получится. Берегите себя!»

Акции и флешмобы прошли также в Ростове-на-Дону, Архангельске, Санкт-Петербурге.

О своём единстве с Российской армией заявил Союз писателей России. В его обращении подчёркнуто понимание решений руководства РФ «по спасению народов ДНР и ЛНР, по демилитаризации и денацификации украинских структур, подпустивших войну к порогу нашего дома, попытавшихся сделать из Украины анти-Россию, шантажировать нашу страну санкциями, биологическим и ядерным оружием, мечтавших пройти парадом по Красной площади».

«Союз писателей России един со своей армией, выполняющей высокопрофессиональную работу по сохранению как жизней, так и остатков чести и достоинства в соседней стране, руководство которой при помощи национализма и русофобии до этого восемь лет уничтожало свой народ, традиции и культуру, воспитывало подрастающее поколение в духе отрицания и ненависти к нашему общему прошлому, к славянскому единству, к желанию жить в мире и дружбе», - говорится в заявлении российского писательского сообщества.

С обращением к преподавателям и студентам выступил совет ректоров вузов Санкт-Петербурга и Ленинградской области. «В это беспокойное время мы должны быть вместе со страной, защищающей свои национальные интересы, вместе с нашим народом, должны поддержать решение Президента Российской Федерации, решение трудное и вынужденное, - говорится в открытом письме. - Мы с вами - часть многонационального российского народа, и от нас с вами во многом зависит, как быстро и достойно мы все выйдем из этих испытаний. Вы строите будущее России. Покажем всем достойный пример выдержки, спокойствия и любви к нашей Родине».

О поддержке России и её армии открыто заявляют и на улицах зарубежных городов. Так, в столице Сербии Белграде участники стихийно организованного автопробега развернули флаги России, Белоруссии и ДНР. Люди скандировали из окон авто: «Сербы и русские - братья навек». Они осудили вмешательство стран НАТО в политические решения других стран, нежелание видеть правду. Ещё одна масштабная акция планируется в Сербии уже в ближайшие дни, а буквально на днях такой автопробег прошёл и в Черногории.

В Милане митинг в поддержку России прошёл под гимн СССР. Участники акции шествовали по улицам города с антивоенными лозунгами. Люди выступили против украинских неонацистов и политики итальянских властей. Стоит добавить, что в последние дни антивоенные митинги прошли также в Нью-Йорке, Миннеаполисе, Сан-Франциско. Митингующие обвинили в развязывании конфликта на Украине Вашингтон и его политику.

КОМПРОМИССОВ БЫТЬ НЕ МОЖЕТ

«Россия не начинала военные действия. Россия их завершает», - подчеркнул в ходе традиционного брифинга о ходе специальной военной операции на Украине официальный представитель Минобороны России генерал-майор Игорь Конашенков.

Президент России Владимир Путин на днях ещё раз чётко изложил цели и задачи проводимой спецоперации в телефонном разговоре с французским коллегой Эммануэлем Макроном. В ходе состоявшегося по инициативе французской стороны продолжительного телефонного разговора главы двух стран провели серьёзный и обстоятельный обмен мнениями по всем аспектам ситуации вокруг Украины.

«Со стороны Парижа были изложены известные взгляды относительно осуществляемой Россией операции по защите Донбасса и выражена надежда на скорейшее урегулирование нынешнего конфликта через диалог и переговоры с Киевом», - говорится в сообщении пресс-службы Кремля на этот счёт.

Владимир Путин, как следует также из информации пресс-службы, подчеркнул, что такое урегулирование возможно только при безусловном учёте законных интересов России в сфере безопасности, включая признание российского суверенитета над Крымом, решение задач по демилитаризации и денацификации украинского государства и обеспечению его нейтрального статуса.

«При этом отмечено, что российская сторона открыта к переговорам с представителями Украины и рассчитывает, что они приведут к искомым результатам», - отмечается в сообщении.

Как подчёркнуто в информации, Президент России обратил особое внимание, что Российские Вооружённые Силы не угрожают мирным жителям и не наносят удары по гражданским объектам.

«Угроза исходит от украинских националистов, которые используют гражданское население в качестве живого щита, специально размещают ударные системы оружия в жилых кварталах и усилили обстрелы городов Донбасса», - отмечено в сообщении пресс-службы Президента РФ.

Дмитрий СЕМЁНОВ. ★

ПОКА ВЕРСТАЛСЯ НОМЕР

Из Белгородской области на территорию украинских приграничных населённых пунктов, расположенных недалеко от российско-украинской границы в Харьковской области, российскими военнослужащими доставлена партия гуманитарного груза.

Гуманитарная помощь общим объёмом свыше 30 тонн доставлена в город Волчанск и посёлок городского типа Казачья Лопань из соседней Белгородской области по просьбе местного населения.

Груз включает в себя продукты питания: крупы, мясные и рыбные консервы, кондитерские и хлебобулочные изделия, конфеты и сладости, бутилированную питьевую воду.

Безопасность гуманитарной колонны обеспечили российские военнослужащие.

Весь гуманитарный груз был передан жителям приграничных поселений - женщинам, детям, пожилым людям.

* * *

В Минобороны России на базе Национального центра управления обороной Российской Федерации создан Межведомственный координационный штаб по гуманитарному реагированию, который приступил к работе в круглосуточном режиме. В состав указанного штаба включены уполномоченные представители всех федеральных органов исполнительной власти, государственных корпораций и организаций, а также субъектов Российской Федерации.

Основными задачами Межведомственного координационного штаба являются:

- оказание всесторонней гуманитарной помощи населению Украины в контролируемых районах, а также Донецкой и Луганской Народных Республик;

- обеспечение безопасной эвакуации гражданского населения, мирных жителей Украины и иностранных граждан.

СИЛА - В ПРАВДЕ

Жители Приморья поддерживают специальную операцию ВС РФ на территории Донбасса и считают, что у России не было иного выхода

КАСАЕТСЯ КАЖДОГО

Российские войска ведут упреждающие действия на территории Украины, которые предотвращают большую войну в ДНР и ЛНР. Об этом заявил губернатор Приморского края Олег Кожемяко на встрече с представителями региональных молодёжных объединений.

Площадкой для диалога между молодёжью и властью выступил исторический парк «Россия - Моя история» во Владивостоке. На повестке - военная операция по защите Донбасса, поиск правды в большом потоке информации.

Олег Кожемяко подчеркнул, что сейчас в прозападных медиа и социальных сетях превалируют антироссийские настроения, распространяются фейковые записи.

«Всё это агитационно-пропагандистская большая машина, которая работает со стороны США, европейских стран», - отметил губернатор.

Глава Приморья подчеркнул, что сейчас Россия ведет упреждающие действия.

«Лучше опередить, чтобы меньшей ценой завершить действия, которые хотела начать сопредельная сторона. Остановить агрессию, которая готовилась против народа Донбасса и Луганска с тысячами жертв. Военная операция закончится, когда националистические батальоны, ВСУ сложат оружие и угроза республикам ДНР и ЛНР будет устранена», - обозначил Олег Кожемяко.

Также член Ассамблеи народов Приморского края Надежда Малых рассказала о ситуации в Луганске, где она когда-то жила. Сейчас там живут её родственники, с которыми постоянно поддерживает связь.

«С 2014 года началась фашистская акция со стороны Украины. Я и моя семья на протяжении восьми лет испытывали агрессию. Люди жили в подвалах, боясь выйти на улицу. Моя внучка разговаривала со мной по телефону криком, чтобы не было слышно выстрелов», - сказала она.

По словам руководителя «Молодой гвардии» Приморского края Юрия Бакурова, организация готова помочь мирным жителям.

«Мы хотим поехать волонтерами в Ростов, в ДНР и ЛНР. Когда начались боевые действия, многие присоединились», - отметил Юрий.

Депутаты Законодательного собрания Приморского края также поддерживают решение о проведении специальной военной операции на Украине.

Председатель комитета Законодательного собрания Приморского края по экономической политике и собственности Владимир Исаков:

- К сожалению, языком дипломатических переговоров договориться о гарантиях безопасности России на западных границах не удалось. Но специальная военная операция, которая идёт сегодня в Украине, не имеет ничего общего с тем, как свои спецоперации проводили США в Ираке, Афганистане или Югославии. Настоящая война развернулась сегодня в информационном поле. Чтобы не захлебнуться в море противоречивой, порой откровенно лживой информации, нужно очень внимательно относиться к выбору источников и не поддаваться манипуляциям со стороны авторов фейков. Взвешенность, осознанность, внимательность и чуткость помогут отделить зёрна от плевел. Денацификация и демилитаризация Украины - единственная возможность обеспечить безопасность России и сохранить мир. И наши парни, которые выполняют сейчас там свой долг по отношению к Родине, заслуживают поддержки и уважения.

Заместитель председателя комитета Законодательного собрания Приморского края по региональной политике, законности и международному сотрудничеству Сергей Ищенко:

- Владимир Путин в обращении к россиянам объявил о начале специальной военной операции по защите народных республик Донбасса. Президент сказал о том, что необходимо спасти людей от геноцида и добиться демилитаризации и денацификации Украины. Наша страна не может чувствовать себя в безопасности с постоянной угрозой, исходящей от Украины, которую превратили во враждебную «анти-Россию», поставив под полный внешний контроль и накачивая оружием. Я совсем недавно написал книгу об истории заселения Хорольского района Приморского края. Конечно, Приморье очень специфично по национальностям проживающих на территории. Большая часть населения Приморья являются потомками переселенцев с Украины. Сегодня идеологически приморские украинцы остались на своих позициях дружбы и мира. А западных украинцев идеологически превратили в другую страну, где господствует нацизм. Я поддерживаю решение Президента и считаю, что в создавшихся условиях России не оставили выбора. При этом военные не наносят удары по жилым кварталам украинских городов. Разрушается только военная инфраструктура страны, которая значительно пополнилась новыми видами вооружений из стран НАТО.

Заместитель председателя комитета Законодательного собрания Приморского края по экономической политике и собственности, руководитель фракции «Справедливая Россия - Патриоты - За правду» Алексей Козицкий:

- Русские так же, как и украинцы, не хотят войны. Мы не хотим воевать, более того, мы никогда не будем воевать против братского народа. По сути можно сказать, что украинцы, белорусы, русские - это один народ. Здесь, в Приморье, мы никогда не делились по национальности, всегда жили дружно, какие бы корни у нас ни были. И если взглянуть на карту нашего края, то можно увидеть, как много у нас населённых пунктов носят украинские названия: Полтавка, Киевка и другие. Ведь при заселении Приморья ещё в царские времена приезжало много семей именно с Украины, которая тогда была частью России. Что касается происходящего сейчас на Украине, то мы все, конечно же, хотим, чтобы обстановка как можно скорее нормализовалась. Но мы помним, с чего всё начиналось - с Одессы, с тех действий, которые были предприняты в отношении наших граждан, и русских, и украинцев, в Крыму, на Донбассе. На протяжении последующих восьми лет ситуация накалилась настолько, что стала уже угрожать национальной безопасности России. Мы не могли допустить, чтобы на наших границах появились войска НАТО, чтобы в Чёрном море, возле наших портов, стояли корабли со стратегическим вооружением. Мы должны были принять меры, и Россия эти меры приняла.

Заместитель председателя комитета Законодательного собрания Приморского края по социальной политике и защите прав граждан Татьяна Косьяненко:

- Прежде чем давать личную оценку происходящему на Украине, каждому нелишне представить хотя бы на миг глаза детей Донбасса, которые не знают другой действительности, кроме как существование в условиях постоянного страха, опасности за свою жизнь, ощущения ежеминутной возможности потери самых родных и близких людей. Одно только это не должно оставлять равнодушным всё мировое сообщество. Но равнодушие налицо. Равнодушие, переходящее в преступление перед жителями ЛНР и ДНР, которые только в России видят реальную защиту и помощь. Разве у нас есть право закрыть глаза на геноцид братского народа, на беспредельный, беспрецедентный разгул национализма на украинской земле, на угрозу ядерной войны? Правильнее было бы задать вопрос: разве есть хоть у кого-то из живущих на цивилизованной планете Земля такое право? Если кто-то думает, что есть, пусть представит хотя бы на миг глаза детей Донбасса, а потом посмотрит в глаза своим детям...

Заместитель председателя комитета Законодательного собрания Приморского края по социальной политике и защите прав граждан Александр Захаров:

- От ветеранов Великой Отечественной войны мы всегда слышим слова: главное, чтобы не было войны! Они пережили горе, голод, холод и смерть близких. Думаю, никто не остаётся равнодушным к тому, что сейчас происходит в Украине. Уже несколько лет на территории Донецкой и Луганской народных республик творятся бесчинства. Люди проживают в полуразрушенных домах. Хоть Приморье и далеко, нельзя не думать о том, что на территории ДНР и ЛНР гибнут люди. Я воспитывался в спортивной среде. И всегда придерживался принципов - своих в беде не бросать. Поэтому наряду с губернатором Приморья О.Кожемяко хочу выразить поддержку решениям нашего Президента. Мы не остаёмся в стороне и поможем ЛНР и ДНР.

Заместитель председателя комитета ЗС ПК по регламенту, депутатской этике и организации работы Законодательного собрания Анна Алеко:

- Ни для кого не секрет, что уже на протяжении восьми лет на территориях ЛНР и ДНР совершаются акты терроризма, массовые убийства, гибнут мирные люди, граждане лишены элементарных условий для нормальной жизни. Там проживает более 800 тысяч россиян, которые терпят бедствие, и мы не имеем права безучастно наблюдать за происходящим. Наш регион далеко от событий, но мы все помогаем эвакуированным жителям, ставших заложниками ситуации. Помогаем, собирая и отправляя гуманитарные грузы, направляя денежные средства организациям, которые обеспечивают питание и проживание людей.

Депутат Законодательного собрания Приморского края Дмитрий Назарец:

- Продолжается спецоперация Вооружённых Сил России на Украине. Мы поддерживаем решение Президента В.Путина о спецоперации, целью которой являются демилитаризация и денацификация Украины, защита людей в Донбассе, которые на протяжении восьми лет подвергаются геноциду со стороны киевской власти - крайних националистов и неонацистов. Я надеюсь, что эта вынужденная мера положит этому конец и люди смогут вернуться к мирной жизни. Наша страна заплатила высокую цену за мирное небо. Наши деды воевали с фашистами и победили нацизм. Только Россия, сильная и единая, может оказать реальную помощь жителям Донбасса. Мы не бросаем своих - в настоящее время организована гуманитарная миссия по эвакуации детей, женщин и стариков в Россию. Целью России не стоит оккупация Украины, лишь защита мирных жителей и искоренение нацизма. Очень важно сейчас объединиться всему нашему обществу, чтобы пройти этот путь до конца и больше не опасаться за своё будущее.

Подготовила Елена ЩЕРБАНЮК.

«БОЕВАЯ ВАХТА»
4 марта 2022 г. №8 (19876)

Активно используется оружие фейков и провокаций

Как тотальная ложь стала составной частью информационной войны против России

СКРУПУЛЁЗНО

Чуть более чем за неделю выявлено почти 1 миллион 400 тысяч ложных сообщений в российском сегменте Интернета о ситуации в Донбассе. Такие данные привёл глава рабочей группы Общественной палаты по противодействию распространению недостоверной информации Александр Малькевич. Фейки, заполонившие западное информпространство, накрыли и нашу страну. Вбросы публикуются как в соцсетях, так и в СМИ. Интернет практически превратился в театр военных действий глобальной информационной войны против России.

Одно из последних таких фейковых сообщений: Российскими Вооружёнными Силами был нанесён удар по зданию харьковской областной администрации.

Эксперты же утверждают: разрушения свидетельствуют о работе системы залпового огня «Смерч» или, что более вероятно, её украинской модификации «Ольха», а не российской авиации. Судя по имеющимся в Интернете видео испытаний украинской РСЗО, взрывы весьма схожи, как и сами боеприпасы «Ольхи», которая в отличие от её предшественника - советского «Смерча» стреляет управляемой ракетой, имеющей увеличенную дальность - до 120 км.

Траектория полёта ракеты, упавшей в Харькове, подтверждает нахождение пусковой установки западнее города. Это свидетельствует в пользу версии удара именно подразделениями ВСУ, которые в последние дни ведут огонь, препятствуя блокированию Харькова российскими войсками.

Наиболее вероятно, что выстрел произведён с позиций 107-й реактивной артиллерийской бригады, на её вооружении стоят РСЗО «Смерч» и, вероятно, «Ольха».

Примечательно и то, что по истечении более чем шести часов с места удара никем так и не были представлены обломки ракет, тогда как обломки российских боеприпасов выкладываются практически моментально.

Ещё один вопиющий случай. После попадания ракеты в жилой дом в центре Киева были разрушены квартиры сразу на нескольких этажах. На Украине тут же возложили за это ответственность на Российскую армию. Однако в Минобороны России это опровергли. Источник в ведомстве сообщил, что характер повреждений дома свидетельствует о попадании в него зенитной ракеты, которая в отличие от крылатой или, например, оперативно-тактической предназначена для уничтожения воздушных целей, а никак не наземных объектов.

«Очевидно, что в ходе отражения ночного ракетного обстрела объектов военной инфраструктуры ВСУ Украины произошёл отказ в системе наведения ракеты украинского ЗРК средней дальности «Бук-М1» и ракета задела угол жилого дома», - прокомментировали в МО РФ.

При этом возможными причинами отказа украинской ПВО в Российских Вооружённых Силах называют устаревшее оборудование и отсутствие должного за ним ухода.

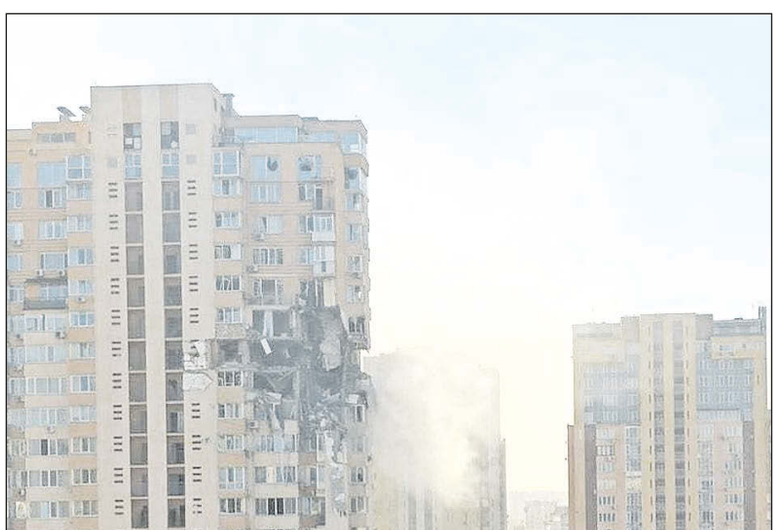

Попадание украинского ЗРК «Бук-М1» в жилой дом в Киеве.

В Минобороны России неоднократно подчёркивали, что не ведут ударов по гражданским объектам, а лишь выводят из строя военную инфраструктуру.

«На войне, как известно, все средства хороши, и Запад врёт напропалую», - считает Валерий Панов.

ДНР. Горловка. Последствия обстрела школы.

Не случайно Минобороны России предупреждает, что по мере успешного выполнения Российскими Вооружёнными Силами боевых задач в ходе специальной военной операции будет наблюдаться нарастание количества истеричных фейков и откровенной дезинформации, распространяемой «диванными войсками Украины» в социальных сетях.

Ранее постоянный представитель России при ООН Василий Небензя заявил, что в западных СМИ стали плодиться фейки о якобы агрессии России. Но в авангарде потока лжи идут украинские СМИ.

Среди одиозных украинских персонажей, публикующих фейки, главными стали Антон Геращенко, советник министра внутренних дел, и Алексей Арестович, советник офиса президента. На голубом глазу они заявляли, что украинскими средствами ПВО «сбито шесть самолётов ВКС РФ». Естественно, доказательствами себя не утруждали согласно англосаксонской матрице для изготовления лживых сообщений: «хайли лайкли» - значит, всё так есть, было и будет. И - никаких возражений. «Шесть самолётов», естественно, вошли в тысячи растиражированных списков «потерь врага».

Эти и подобные им кровожадные фантазии украинских чиновников массово распространялись и распространяются местными СМИ и воспроизводятся на Западе.

«Российские войска продвигаются всё глубже и глубже внутрь страны», - сообщили на американском Fox News. Свой репортаж о ситуации на Украине телеканал начинает кадрами российских учений 2021 года. Немецкий Bild пошёл дальше и иллюстрирует происходящее кадрами техногенной катастрофы 2015-го в Китае. На их фоне даже киевские фейкомёты выглядят скромнее: за воздушную атаку России выдали позапрошлогоднюю подготовку к параду. Никого не смутил даже тот факт, что «атаку» самолёты проводят в праздничном строю.

При этом технология лжи не меняется. Вспомним 2008 год: тогда по всем западным каналам несколько недель подряд крутились кадры со зверствами «российских агрессоров». Потом выяснилось, что всё это было снято американцами на специально созданной студии в Катаре. И даже будучи искушённым в военном деле, в какой-то момент можно было поверить в реальность происходящего - в это море артиллерийского огня по грузинским городам и хатам и невинные «жертвы» войны. А что должен был думать зарубежный обыватель? Он искренне верил телекартинкам. И потихоньку ненавидел Россию. Показывалось, скажем, как Россия стреляет «Градами» по территории Грузии. «Это массивная российская военная машина, состоящая из более чем 1000 российских военных и большого количества военной техники», - разъясняли телеведущие западным зрителям. На самом деле это грузинская армия стреляла по Цхинвалу. В том числе и по расположенным там российским миротворцам. Спустя несколько дней Запад вынужден был это признать, но «осадок» остался, русофобский такой осадочек, который не смывается и не стирается годами. Как и сейчас, когда сообщениями о «российской агрессии» отравляется сознание украинцев и не только. Причём в этом токсичном процессе активно участвуют и первые лица государства.

Заявление главнокомандующего ВСУ о якобы потерях российских самолётов и бронетехники является «полным враньём», заявили на этой неделе в Минобороны России. Позднее наше военное ведомство опровергло ещё одно фейковое сообщение, будто Вооружённые Силы РФ наносят ракетные, авиационные или артиллерийские удары по городам Украины. В Министерстве обороны в очередной раз заверили, что гражданскому населению ничего не угрожает. Нашими высокоточными средствами поражения выводятся из строя военная инфраструктура, объекты ПВО, военные аэродромы и авиация. Позицию военного ведомства поддерживает и большинство российских СМИ, за что Запад пытается их «наказать».

Дезинформация в полной мере стала одной из тактик информационной войны вокруг украинской ситуации. Фейковые сообщения со стороны Запада ещё и подкрепляются фейковыми же фото и видео.

Создать фейк - это, в общем, просто. Достаточно владеть элементарными приёмами, которыми обладает почти каждый современный ученик младших классов или даже такой «айтишник», как советник украинского главы МВД Антон Геращенко. И показать, например, фейк о «переодетых» украинцами русских солдатах. А что говорить о продвинутых пользователях? Ещё при президенте Порошенко стало известно об армии так называемых порохоботов в количестве двух десятков тысяч, состоящих на зарплатах. Судя по обилию фальшивок, можно сказать, что меньше их не стало. Спектакль о «захваченных в плен солдатах нашей армии» перепостили тысячи раз, у него сотни тысяч просмотров.

Среди похожих топ-новостей «с фронта» есть и задержанный украинцами «русский» священник, якобы ведущий агитацию против укров, в других СМИ - это пленённый «русский» наводчик на артиллерийские цели, в третьих источниках - сбитый лётчик, захваченный в плен. Эти кадры показывают, рассказывая, что сбит российский самолёт. Но реально сбили украинский. Причём передёргивания доходят до абсурда. За воздушный бой в украинском небе выдают кадры компьютерной игры: звук другой наложили. Но это становится известно не сразу и, естественно, не зарубежной аудитории. Количество фейков зашкаливает. Тотальным сетевым враньём о спецоперации вынуждена была заняться Генпрокуратура России.

Каждый день сотни тысяч и миллионы людей забрасываются градом фейков. Отличить правду от вымысла всё сложнее. Вот журналистка The Times выдаёт кадры эвакуации жителей Горловки в Россию за прощание украинского бойца с семьёй. Фейковое видео сопровождается душераздирающей подписью: «Эти сцены будут разыгрываться по всей Украине».

Фото фейковых пленных российских солдат беззастенчиво публикует Daily Mail, сопровождая ими статью о мобильных крематориях, которые якобы следуют за российскими колоннами на Украине. В статье даже есть комментарий министра обороны Великобритании, который содрогается от мысли об «ужасных русских».

Турецкий «Твиттер», в свою очередь, тоже взрывается от фальшивки об обстрелах жилых кварталов Чугуева, что под Харьковом. Информация, правда, потом не подтвердилась. Но тут уже очень вовремя оказавшийся на месте боёв некий украинский «дальнобойщик» выкладывает в Сеть разбитую колонну российской бронетехники. Радость, однако, оказалась преждевременной: подбитые боевые машины были украинскими. При этом Киев, по сообщениям украинских сайтов, обстреливался «баллистическими ракетами», а в небе каждый час с завидной регулярностью сбивается по одному российскому самолёту и вертолёту.

2 марта 2022 года в Государственную Думу внесены поправки в УК РФ, согласно которым за фейки о действиях Вооружённых Сил Российской Федерации предусмотрено 15 лет лишения свободы

Кстати, до недавнего времени в составе ВСУ существовал 72-й Центр информационно-психологических операций, располагавшийся под Киевом, в Броварах.

Алексей Мухин, политолог, генеральный директор Центра политической информации, подчеркнул: «Страшно не то, что эти фейки существуют. Страшно то, что рой этих фейков, по сути, искажает картину реальности. Создаётся виртуальная реальность, где существуют свои законы и где правит тот, кто модерирует». И особенно страшно, когда включаются российские же СМИ - пусть и немногие. Но что особо опасно - провоцирующие людей на уличные выступления...

В этой связи нелишне ознакомиться с любопытным приказом СБУ Украины начальнику управления СБУ в Запорожской области, где есть такие примечательные строки: «Создать условия для проведения информационно-пропагандистских мероприятий, в рамках которых указанных личностей (граждан России, находящихся на Украине. - Прим. авт.) представлять как руководителей диверсионных групп...» Такие указания были разосланы и по другим приграничным областям. Вот откуда, что называется, ноги растут. Печально, что одним из тех мест, откуда растут ноги антироссийских фейков, стали и ряд наших изданий.

Дело дошло до того, что Роскомнадзор потребовал от ряда российских СМИ удалить недостоверную информацию относительно российской военной операции по демилитаризации Украины, сообщается в телеграм-канале ведомства. «На указанных ресурсах под видом достоверных сообщений размещены недостоверная общественно значимая, не соответствующая действительности информация об обстрелах ВС РФ украинских городов и гибели мирных жителей Украины в результате действий Российской армии, а также материалы, в которых проводимая операция называется нападением, вторжением либо объявлением войны. В случае неудаления упомянутой недостоверной информации доступ к этим ресурсам будет ограничен», - говорится в сообщении.

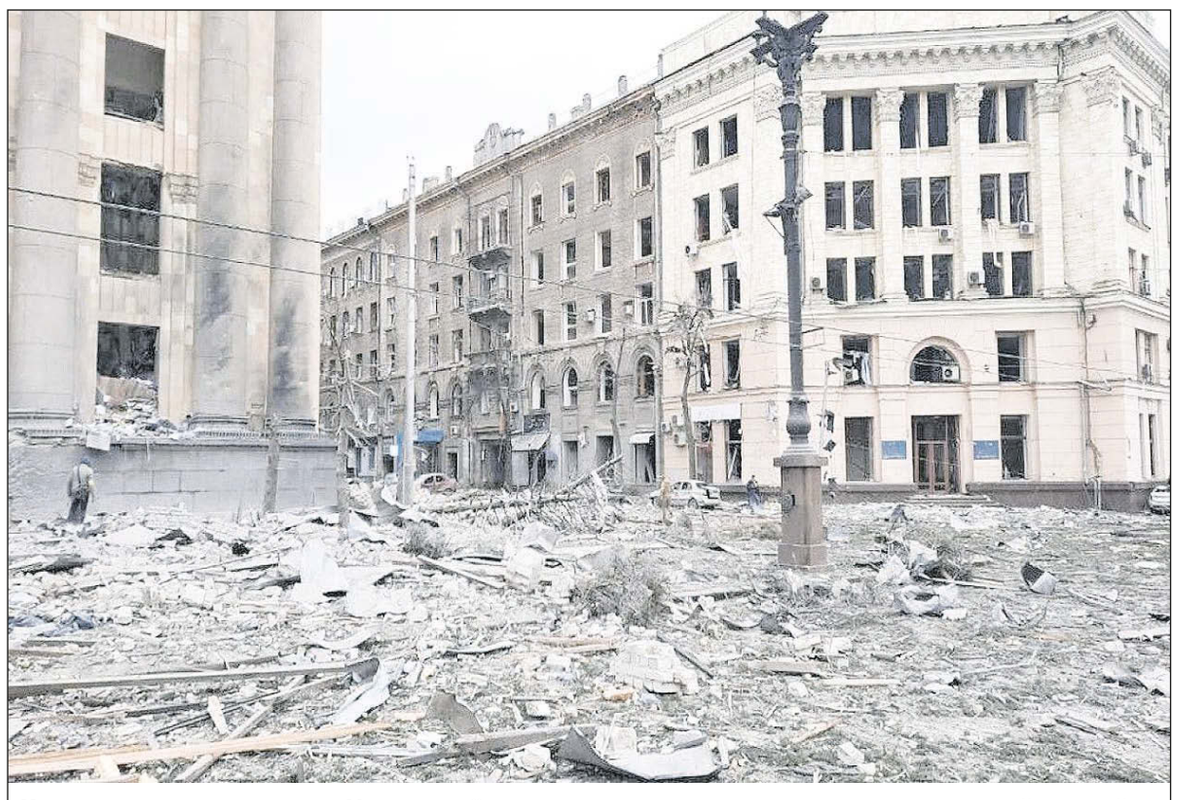

Харьковская администрация. Удар нанесён с северо-западного направления, где нет российских войск.

«Подчёркиваем, что именно российские официальные информационные источники располагают достоверной и актуальной информацией», - отмечается в сообщении.

С началом спецоперации российских войск практически открылся информационный фронт. Для России наступили тяжёлые времена: против нас опять объединённый Запад с его миллионами крупнокалиберных фейкомётов. Пора реально сосредоточиться!

Об этом пишет в своей статье Валерий Панов.

Приведём примеры ещё нескольких фейков, которые были развеяны. В их числе: «украинская» статуя Свободы, гибель иностранных граждан, подбитая техника со знаками Z и V.

«Статую Свободы в США «одели» в цвета украинского флага», - такие публикации распространяются в телеграм-каналах. На статую Свободы действительно повесили украинский флаг. Вот только находится она не в американском штате Нью-Йорк, а в Париже - это уменьшенная копия. Информацию о «французской» версии знаменитой статуи подтверждают и публикации в украинских СМИ, сообщает телеграм-канал «Война с фейками».

«В результате российских артобстрелов на Украине гибнут иностранные граждане», - подобные сообщения распространяют украинские СМИ. На самом деле такие сообщения - провокация, и они готовились заранее. Это же касается и слов премьера Греции Кириакоса Мицотакиса, который «осудил артобстрел населённого пункта Сартана». По информации Народной милиции ДНР, это сделали отступающие националисты из батальона «Азов», а не российские военнослужащие. Этнические греки, проживающие в районе Мариуполя, сами признаются, что очень боятся «украинских фашистов». Опасения не напрасны, потому что накануне так называемые силы территориальной обороны Украины застрелили гражданина Израиля Романа Бродского, когда тот показал иностранный паспорт.

«Украинские военные активно подбивают российскую военную технику со знаками Z и V» - под такими заголовками публикуются видео от 2014 или 2015 года. На них при помощи технологий видеомонтажа накладываются российские тактические знаки.

Подготовка к информационному вторжению в наши соцсети велась давно. Об этом сообщил журналист, руководитель рабочей группы Общественной палаты РФ по борьбе с фейками Александр Малькевич. Комментируя возобновившуюся атаку фейков об украинских событиях, он пояснил: «С точки зрения кибератак цели был намечены давно: было понятно по кому бить, кого выводить из строя. Социальные сети на западных платформах давно уже набили руку в блокировке неугодных и находились на низком старте. Был сформирован первый пул якобы «лидеров мнений». На самом деле это не лидеры, а блогеры, мелкие инфлюэнсеры: кто-то был законтрактован, кто-то действовал из идейных соображений. По нашим оценкам, в первом пуле было 100-150 человек, и они потом строили свои сетевые цепочки.

Был целый ряд фейковых заготовок - что-то было отснято заранее, был накоплен огромный массив отснятого в 2014-2015 годах из Донецка для того, чтобы выдавать их за нынешние военные преступления уже со стороны Российской армии. Были проработаны сценарии сетевых вовлечений - флешмобы: «Покайтесь», «Стыдно, что русский», «Украинцы, простите!» и так далее.

Была подготовлена и оплачена заранее таргетированная реклама в социальных сетях, и были обновлены социальные техники вовлечения молодёжи в протестные акции.

Особенно циничным на фоне происходящего выглядит распространение ложной информации о выплатах семьям погибших на Украине российских военнослужащих.

Разъясняем: тиражируемые сообщения про 11 тысяч рублей - это фейковая информация. На самом деле в регионах семьи погибших военных получат по 1 миллиону рублей от Минобороны и ещё более 1 миллиона рублей они получат из федерального бюджета.

Дезинформацию о том, что семьям погибших российских военнослужащих якобы выплатят по 11 тысяч рублей, целенаправленно распространяют украинские радикальные националисты.

Россия, подчеркнём, своих героев никогда не забывает и не оставляет их семьи наедине с бедой.

Юлия КОЗАК ★

Фото ТАСС.

Архивы помнят всё...

Преступления украинских националистов никогда не будут забыты

ДОПОДЛИННО

Центральный архив Министерства обороны Российской Федерации в Подольске Московской области - учреждение Министерства обороны Российской Федерации, предназначенное для хранения законченных делопроизводством документов органов военного управления, соединений, воинских частей и организаций Вооружённых Сил Российской Федерации (до 1992 года - СССР) с 1941 года по настоящее время.

Во время работы в Центральном архиве Министерства обороны Российской Федерации мне была предоставлена возможность ознакомиться с некоторыми документами, свидетельствующими о деятельности и тесном взаимодействии украинских националистических организаций в годы Второй мировой войны с гитлеровскими фашистами и их спецслужбами. Фрагменты этих документов я и предлагаю вниманию читателей. Итак, украинских националистов обличают документы.

При подготовке текстов к печати я практически полностью оставляю их стилистику и грамматические особенности их изложения.

Украинские националисты присягают на верность Гитлеру.

№3.1. СПЕЦСООБЩЕНИЕ 3 ОТДЕЛА 4 УПРАВЛЕНИЯ НКГБ СССР Л.И. СТАШКО НАРКОМУ ГОСБЕЗОПАСНОСТИ СССР В.Н. МЕРКУЛОВУ О КОНТАКТАХ УКРАИНСКИХ НАЦИОНАЛИСТОВ С ГИТЛЕРОВЦАМИ.

26 января 1944 г.

№4/8/5651

Совершенно секретно.

Из района г. Ковеля Украинской ССР.

Получено 25 января 1944 г.

««...» допросом пленных бандеровцев из УПА полностью подтверждается, что командиры местных вооружённых националистических банд с санкции руководства ОУН проводят свою работу согласованно с немцами и получают от них вооружение.

В середине декабря 1943 г. в адрес командира отряда националистов, входящего в состав полка им. Богуна, оперирующего в Волынской области, АНТОНЮКА (псевдоним «Клещ») от командира немецкой заставы обер-лейтенанта ОСТЕН было получено письмо с просьбой приехать к нему на переговоры.

Встреча АНТОНЮКА и ОСТЕН состоялась в с. Стенжаричи, что юго-западнее Владимир-Волынска.

Со стороны националистов на переговорах присутствовали АНТОНЮК, «ОСТАП» - командир батальона, «ГОНТА» - командир батальона и др.; со стороны немцев - вышеназванный ОСТЕН. Последний поставил перед националистами следующие условия:

1. Не воевать с немцами, которые, в свою очередь, не будут преследовать националистов и даже помогут им в борьбе с поляками.

2. Дать немцам взамен вооружения продовольствие и скот.

Эти предложения ОСТЕН аргументировал тем, что они, немцы, связаны с националистами общей задачей - борьбой с большевиками. Националистами предложения ОСТЕН были отвергнуты.

Через несколько дней после этого АНТОНЮК получил официальное письмо Владимир-Волынского гебитскомиссариата с предложением переговоров по тем же вопросам.

На этих переговорах со стороны националистов присутствовали политические представители отряда АНТОНЮКА - «Брова» и др., со стороны немцев - заместитель гебитскомиссара г. Владимир-Волынска.

Националисты одним из условий выдвинули требование об освобождении их арестованных, после чего соглашение состоялось.

К этому времени из центра ОУН была получена директива с указанием о том, чтобы переговоры с немцами вести только частным порядком, не вмешивая в это дело руководство ОУН. В связи с этим «Брова» заявил работникам своего штаба:

«...Немцы с нами заигрывают, но мы не будем говорить с ними от имени нашей партии, чтобы не дискредитировать руководство, с другой стороны - надо дело поставить так, чтобы немцы брали у населения продовольствие и скот, помимо нас, так как наше прямое вмешательство в этот вопрос оттолкнёт от нас население».

На основании соглашения, заключённого между заместителем гебитскомиссара г. Владимир-Волынска и националистами, в начале января с.г. немцы приехали на машинах в сёла, занятые националистами: Боблы, Гнойно, Туропин и др., забирали зерно, скот и взамен этого оставили вооружение и боеприпасы.

ЮРКИН».

Начальник 3 отдела 4 Управления НКГБ СССР СТАШКО.

ЦА ФСБ России. Ф. 100. Оп. 11. Д. 7. Л. 122-123. Подлинник.

№3.2. СПРАВКА НАЧАЛЬНИКА УКРАИНСКОГО ШТАБА ПАРТИЗАНСКОГО ДВИЖЕНИЯ КОМИССАРА ГОСУДАРСТВЕННОЙ БЕЗОПАСНОСТИ Т.А. СТРОКАЧА ОБ УСИЛЕНИИ ВЫУЧКИ КАДРОВ УПА, АКТИВИЗАЦИИ ДЕЯТЕЛЬНОСТИ ОТРЯДОВ УКРАИНСКИХ ПОВСТАНЦЕВ ПРОТИВ ПАРТИЗАН И ПОЛЯКОВ.

29 января 1944 г.

Совершенно секретно.

СПРАВКА

о деятельности украинских националистов.

Как установлено по материалам, поступающим из партизанских отрядов, за последнее время украинские националисты значительно усилили «вышколы» (учёбу) с целью подготовки командных, пропагандистских, санитарных и других кадров для УПА (Украинская повстанческая армия).

Одновременно с этим, активизируя свою деятельность против партизан и поляков, со стороны националистов наблюдается примирение по отношению к немецким захватчикам.

Так, 14 января 1944 г. из г. Камень-Каширский (50 км с[еверо]-в[осточнее] Ковель) полностью эвакуировался немецкий гарнизон, а через час в город вступило до 1 тысячи националистов, которые немедленно приступили к организации обороны с целью оказать сопротивление Красной Армии.

По данным агентуры, замена Камень-Каширского гарнизона националистами была осуществлена по договорённости с немцами.

Характерным примером согласованности между немцами и украинскими националистами является следующее донесение по инстанции агента «СБ» «УПА» - «КОРОТКИЙ»:

«Дня 24 декабря 1943 г. голова с. Моквин был у Березном, где его спрашивали немцы: «Пойдут ли ваши украинцы вместе с нами за Случь бить поляков и коммунистов?» Голова ответил, что могут пойти, если бы немцы дали оружие».

По имеющимся в нашем распоряжении официальным документам «СБ» «УПА» (служба безпеки), националисты по прямым указаниям свыше массово уничтожают польское и еврейское население, а также украинцев, которые приняли католическую веру или же находятся в родственных связях с поляками.

Так, 24 декабря 1943 г. референт «СБ» «ЧОРНОТА» в своём донесении коменданту «СБ» «БОРОВОМУ» сообщает:

«Согласно сообщений подрайонного коменданта 3-го подрайона Луг №5 сообщаю, что в с. Медведевка есть поляки (польские семьи), а также много ополяченных семей, которых, по сообщению вышеуказанного подрайонного, необходимо уничтожить».

В отчёте №4 от 30 ноября 1943 г. отдел «СБ» района «Скеля» доносит:

«Сколько, кого, как и за что казнено за отчётное время: 12 поляков смертной казнью, 7 человек украинцев, которые приняли католическую веру и за сотрудничество с врагами...»

Далее в отчёте референта «СБ» «ЖБУРТ» указывается:

«Ранее «СБ» издала приказ - всех жидов-неспециалистов конспиративно уничтожать, чтобы жиды и даже наши люди не знали, а пускали пропаганду, что ушёл к большевикам».

До вступления Красной Армии на территорию Западной Украины со стороны националистов открытой организованной борьбы с партизанами не замечалось. Имелись отдельные вооружённые столкновения и даже бои лишь в тех случаях, когда партизанские отряды передвигались через населённые пункты, контролируемые националистами.

В последнее же время отмечен ряд случаев, когда националисты значительными вооружёнными силами вступают в открытую борьбу против партизан, так, например: 18 января 1944 г. при вступлении соединения ИВАНОВА в с. Сошично (30 км северо-восточнее Ковель) националисты оказали вооружённое сопротивление партизанам.

20 января 1944 г. в с. Омелино (30 км северо-восточнее Луцк) соединение партизанских отрядов ШИТОВА вело бой со значительными силами националистов.

Имеются также случаи, когда националисты проявляют террористическую деятельность по отношению к красноармейцам.

В ночь на 9 января 1944 г. в с. Белашувка (65 км северо-восточнее Ровно) националисты вырезали 15 красноармейцев, а в с. Моквин (55 км северо-восточнее Ровно) отравили 30 красноармейцев 181 стрелковой дивизии.

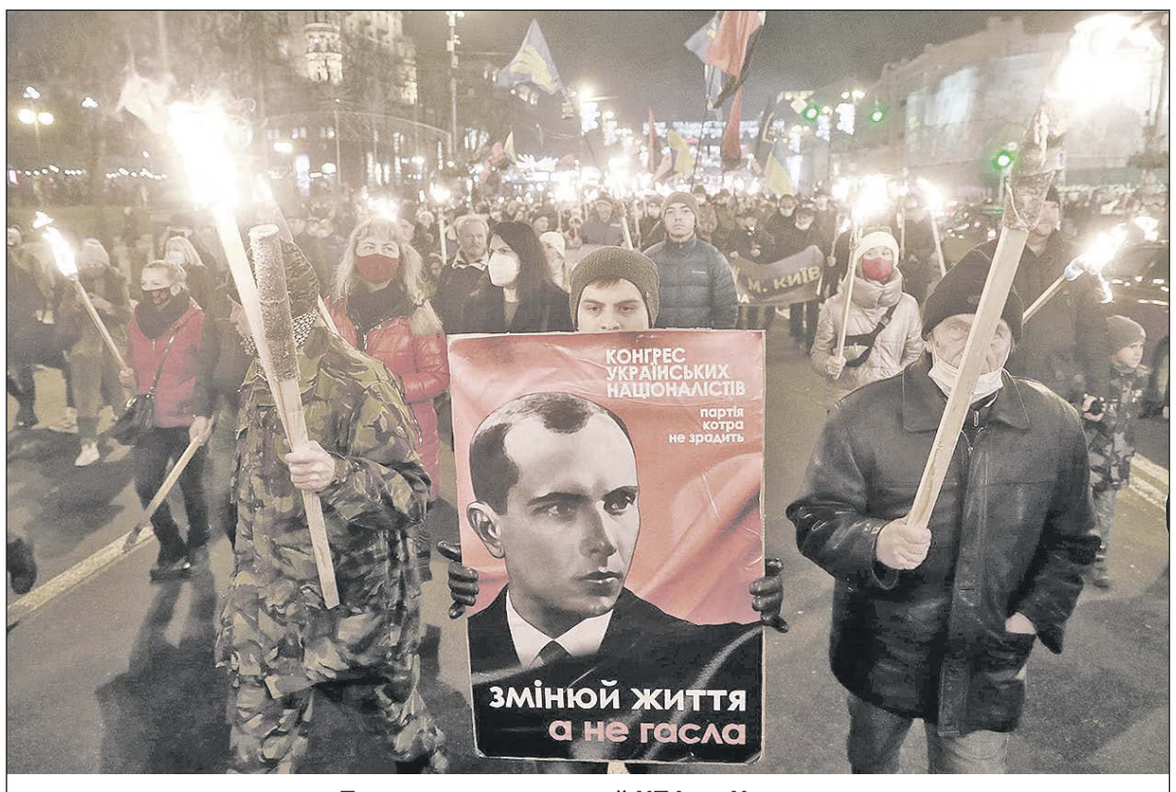

Последователи главарей УПА на Украине.

Начальник Украинского штаба партизанского движения Комиссар государственной безопасности Т. Строкач.

ЦДАГО України. Ф. 1. Оп. 22. Спр. 75. Арк. 94-95. Подлинник.

Опубл.: Літопис УПА. Т. 4. Ч. 1. Киев; Торонто, 2002. С. 125-126.

№3.3. ИЗ ПРОТОКОЛА ДОПРОСА ЧЛЕНА ОУН КУТКОВЦА И.Т. О ДЕЯТЕЛЬНОСТИ ОУН-БАНДЕРЫ НА ЗАПАДНОЙ УКРАИНЕ В 1939-1943 ГГ. И СОЗДАНИИ УПА.

1 февраля 1944 г.

ПРОТОКОЛ ДОПРОСА

КУТКОВЕЦ Ивана Тихоновича

от 1 февраля 1944 г.

КУТКОВЕЦ Иван Тихонович, 1916 года рождения, уроженец г. Сквира Киевской области, по происхождению из семьи почтового служащего, студент 1-го курса Сельскохозяйственного факультета Львовского Политехнического Института, женат, родные проживают в местечке Корец Ровенской области.

Вопрос: Расскажите подробно об известной вам деятельности украинских националистов в областях Западной Украины?

Ответ: Ещё задолго до германо-польской войны 1939 г. на Западной Украине существовала организация украинских националистов, т.н. ОУН. Этой организацией руководил полковник Евген КОНОВАЛЕЦ (быв. командир 1-го стрелкового корпуса «Сичевых стрельцов»).

После того как КОНОВАЛЕЦ в 1938 г. в Роттердаме был убит, организацию возглавил быв. начальник штаба КОНОВАЛЬЦА - полковник МЕЛЬНИК.

Высшей руководящей инстанцией ОУН являлся краевой провод.

Своими задачами ОУН ставила в первую очередь борьбу с польской государственностью, за национальное освобождение украинских земель, входивших в состав территории польского государства, а также за «освобождение» и «объединение всех украинских земель в единое украинское, т.н. «Соборное государство».

С давних времён Германия, претендуя на захват богатых украинских земель, была заинтересована в существовании ОУН, имея в виду в последующем использовать её борьбу за создание «самостоятельной» Украины в своих интересах.

Исходя из этого, Германия всемерно содействовала ОУН в её практической деятельности, предоставляя убежище для националистов-эмигрантов, и финансировала ОУН. Издаваемая газета «Сурма», бюллетени и другая националистическая литература печатались в Германии. Часть националистической литературы нелегально издавалась в гг. Львове, Кракове и других городах Западной Украины.

В период германо-польской войны украинские националисты сыграли активную роль по организации шпионажа, диверсий в тылу польской армии.

За эти услуги немецким командованием оуновцам была санкционирована расправа над польским населением, проживавшим в областях Западной Украины, особенно в Галиции. В результате этой подлой деятельности были убиты тысячи польских семейств и сожжены сотни сёл.

Эта расправа продолжалась до прихода Красной армии в западные области Украины.

С приходом Красной армии провод ОУН передислоцировался на территорию расположения немецких войск, а впоследствии находился в Холме и Кракове. В первый период, по разрешению немецкого командования, оуновцы наряду с националистической деятельностью среди украинского населения, проживавшего на территории «интересов Германии», проводили националистическую работу среди военнопленных из числа украинцев бывшей польской армии, находившихся в Германии в лагерях для военнопленных.

Наряду с националистической работой среди военнопленных там же, в лагерях, производилась вербовка в ОУН. В последующем лиц, завербованных в ОУН, из лагерей освобождали. По освобождению оуновцев из лагерей работали специальные комиссии, в состав которых входили офицеры немецкой армии, особенно из числа гестаповцев.

Националисты по прямым указаниям свыше массово уничтожают польское и еврейское население, а также украинцев.

Из этого контингента подготавливались кадры ОУН, которые, особенно в период войны Германии против СССР, были активно использованы немецким командованием в качестве шпионов-диверсантов в тылу Красной армии, проводников и переводчиков в немецкой армии.

В первые дни войны из оуновцев был создан Украинский легион, которым командовал «Легенда», фамилии его не знаю.

При занятии немецкими войсками того или иного города этот легион дефилировал по улицам городов, представляя из себя, якобы, часть создающейся армии «самостоятельной» Украины.

О деятельности украинских националистов в период Отечественной войны я остановлюсь ниже. Сейчас считаю необходимым дать некоторые справки о тех, если их можно назвать, событиях, которые произошли в руководящих кругах ОУН до войны 1941 г.

В 1934 г. в Варшаве был убит министр внутренних дел Польской Республики Бронислав ПЕРАЦКИЙ как инициатор политики ассимилирования украинского населения, проживавшего на территории польского государства. В некоторых кругах польской общественности были суждения о том, что ПЕРАЦКИЙ был убит по заданию немцев, так как он был противник сближения Польши с Германией. Насколько это верно, утверждать не могу, но судя по польской прессе, оружие, которым был убит ПЕРАЦКИЙ, и обнаруженные при обыске в Кракове в лаборатории ЛЕБЕДЯ химикаты были германского происхождения.

Убийство ПЕРАЦКОГО было осуществлено краевой боевой экзекутивой ОУН под руководством Степана БАНДЕРЫ.

По делу были арестованы: Степан БАНДЕРА, ЛЕБЕДЬ, КАРПИНЕЦЬ, МИГАЙ и другие, фамилии коих не помню.

Участники убийства были осуждены на разные сроки тюремного заключения, БАНДЕРА был осуждён к тюремному заключению пожизненно.

В 1939 г. во время германо-польской войны БАНДЕРА и другие, с ним находившиеся в заключении по делу ПЕРАЦКОГО лица, из тюрьмы были освобождены.

После освобождения Красной армией областей Западной Украины БАНДЕРА оказался в г. Кракове и был введён в состав краевого провода ОУН. Из состава провода мне известны были только следующие:

1. МЕЛЬНИК - краевой руководитель (вождь).
2. СЦИБОРСКИЙ - идеолог ОУН.
3. СЕНИК.
4. БАРАНОВСКИЙ.
5. БАНДЕРА.
6. «ЯРЫЙ»-ЯРЫГО.
7. ЛЕБЕДЬ.

В 1940 г. в краевом проводе ОУН произошёл раскол. Образовались две группы: бандеровцы и мельниковцы.

Раскол произошёл на основе того, что БАНДЕРА считал себя как имеющего «большие заслуги» перед украинским народом, стремился лично возглавить руководство краевым проводом ОУН.

Причиной этого раскола были следующие обстоятельства.

В период польско-германской войны бандеровцы якобы захватили документы польской разведки и установили, что члены провода ОУН СЕНИК, СЦИБОРСКИЙ и БАРАНОВСКИЙ являлись агентами польской разведки и что об этом знал МЕЛЬНИК и не принимал никаких мер.

О разоблачении СЕНИКА, СЦИБОРСКОГО и БАРАНОВСКОГО публиковалось в оуновской прессе, и на документах стала уже подпись проводника краевого провода ОУН Степана БАНДЕРЫ.

Для того чтобы оправдать произведённый раскол в проводе ОУН, кроме разоблачения СЕНИКА, СЦИБОРСКОГО и БАРАНОВСКОГО в принадлежности к польской разведке, бандеровцы обвиняли мельниковцев в прогерманской их политике, говоря о себе как о представителях «украинского народа», которые без помощи немцев борются за «самостоятельную Украину».

Но всё это было только прикрытием, так как бандеровцы и мельниковцы в равной степени были активными слугами немецкого фашизма.

Борьба шла за портфель - за власть, но не за политическую линию.

Поскольку БАНДЕРА среди украинской националистической молодёжи, особенно среди студенчества, был более популярен как совершивший «героический» поступок - убийство ПЕРАЦКОГО, то немцы его поддержали.

Нужно отметить, что в расколе провода ОУН немалую роль сыграл «ЯРЫЙ»-ЯРЫГО, уроженец Закарпатской Украины, офицер гестапо. «ЯРЫЙ»-ЯРЫГО вошёл в состав бандеровского краевого провода ОУН и намечался в будущем правительстве «самостоятельной» Украины министром иностранных дел и финансов.

Характерно, что после произошедшего раскола при встречах бандеровцы приветствовали друг друга так: один поднимал вверх правую руку и говорил: «Слава Украине», второй отвечал: «Героям слава».

Мельниковцы приветствовали один другого так: один из них, также поднимая вверх правую руку, говорил: «Слава Украине», второй отвечал: «Вождеви слава».

Бандеровцы создали себе новый тризуб, отличительные нагрудные знаки.

Из состава бандеровского краевого провода ОУН мне были известны следующие лица:

БАНДЕРА Степан - сын священника, уроженец Тарнопольской области, быв. студент Краковского университета.

ЛЕБЕДЬ - псевдоним «Максим Рубан», родом из района Перемышля, в прошлом студент химического факультета Краковского университета. ЛЕБЕДЕВ в настоящее время является заместителем БАНДЕРЫ.

«ЯРЫЙ»-ЯРЫГО, уроженец Закарпатской Украины, офицер гестапо.

ШУХЕВИЧ - сын львовского адвоката Шухевича.

О других членах провода того времени я сведений не имею. По сведениям, которыми я располагаю из бесед с националистами и из литературы, в 1942 г. после ареста БАНДЕРЫ в состав краевого провода вошли:

1. ЛЕБЕДЬ - «Максим РУБАН» - исполняющий обязанности краевого проводника ОУН.
2. «ЯРЫЙ»-ЯРЫГО.
3. ВОЛОШИН Ростислав - уроженец с. Дерман Острожского района Ровенской области, юрист, окончил Краковский университет, женат на дочери священника Левицкого, служившего в одной из церквей в Ровенской области. Жену его зовут Наталия.

До 1942 г. ВОЛОШИН в Ровно был зам. председателя областной управы, подвергался немцами аресту, сидел в лагерях, но из-под стражи был освобождён и работал в Ровно на небольшой должности в Облпотребсоюзе. В 1943 г., когда немцы вторично стали производить аресты оуновцев, то Волошин забрал свою семью и скрылся. Ныне находится где-то в подполье.

4. ГУМЕНЮК - «Орлык», уличная кличка «Гаплык». Отец его работал в Ровно сторожем при украинской гимназии.

До 1941 г. ГУМЕНЮК работал учителем в с. Виткова Гощанского района. После оккупации немцами территории Гощанского р-на он вместе с ШАЛОТЬКО Петром - жителем с. Чудница, который при советской власти находился на нелегальном положении, принял активное участие в организации административного аппарата и украинской милиции в Гощанском районе.

Впоследствии ГУМЕНЮК посвятился в священники и в настоящее время [является] деканом (благочинным или протоиереем) УПА, военное звание имеет полковника. До последнего времени ГУМЕНЮК очень часто приезжал к своей жене в с. Витково.

5. СТАРУХ - лет 45, уроженец из Галиции, писатель.

Александр КОЛОТИЛО ★

«БОЕВАЯ ВАХТА»
4 марта 2022 г. №8 (19876)

Основа корабельного уклада

СТРОГО ПО УСТАВУ

Сегодня многие экипажи и воинские части пополнились молодыми специалистами. И от того, какими будут их первые шаги по палубе боевого корабля, как воспримут они своих товарищей по службе, во многом будет зависит их дальнейшая ратная служба.

Лишь только молодые матросы приходят на корабль, как сразу же, буквально с первых шагов, испытывают воздействие всего строя корабельной жизни. На поведение воинов, на их отношение к своему делу, вообще на образ мыслей это накладывает резкий отпечаток. Само собой разумеется, чем продуманнее и строже организация службы, чем прочнее, устойчивее и надёжнее уставной порядок, тем быстрее проходят моряки период своего становления, вливаясь в корабельную семью полноправными членами. На этой основе возникает традиция, когда экипаж, обновляя свои ряды, неизменно остаётся монолитным, дисциплинированным, чувствующим постоянную ответственность за высокую боевую готовность корабля.

Среди факторов, которые определяют то главное, на чём зиждется образцовый воинский порядок, служба корабельных нарядов занимает место исключительно важное. Образно говоря, она является основой корабельной организации, делает её стройной, гибкой, целенаправленной. Она пронизывает все участки деятельности личного состава, чётко её регламентирует и направляет. Именно через неё прежде всего командир осуществляет руководство боевыми частями и службами, проводя в жизнь принятые решения, получает исчерпывающую информацию о положении дел на любом участке.

Служба корабельных нарядов несётся личным составом корабля и имеет своим назначением: поддержание на корабле назначенной боевой готовности; обеспечение внешней и внутренней безопасности корабля; поддержание внешней и внутренней связи; поддержание общекорабельного распорядка службы и жизни корабля; обслуживание необходимых средств, определяемых потребностями корабля и обстановкой; выполнение различных хозяйственных и экстренных работ. Служба корабельных нарядов разделяется на следующие виды: вахта, дежурство и дополнительные наряды. По своему назначению она разделяется на общекорабельную и специальную (в боевых частях и службах).

Для командира она инструмент управления, контроля, борьбы за дисциплину и исполнительность подчинённых. В этой связи нельзя не подчеркнуть: успехи лучших командиров подразделений в реализации планов и задач нынешнего учебного года объясняются также и тем, что они никогда, ни при каких обстоятельствах не ослабляют внимания к службе корабельных нарядов.

Следует отметить особое значение корабельной вахты. Вахта - особый вид дежурства на кораблях Военно-Морского Флота, требующий непрерывной бдительности и неотлучного пребывания на посту.

Руководство корабельной вахтой возлагается на вахтенного офицера, а на стоянке на дежурного по кораблю, если вахтенный офицер не назначен.

Кроме того, на него возлагается руководство специальной вахтой на командных пунктах и боевых постах, которые обеспечивают управление кораблём, наблюдение и применение оружия. Специальной вахтой, которая несётся в боевых частях и службах, руководят командиры боевых частей и начальники служб.

При стоянке корабля на якоре (бочке, швартовах) личный состав назначается на вахту на сутки и несёт её в три смены, на ходу корабля в две или три смены в зависимости от длительности плавания и решаемых кораблем задач.

При пребывании корабля в немедленной готовности к походу, а также в готовности до 1 часа дежурная и вахтенная службы несутся по-походному.

Сменившийся личный состав является подвахтенным. В случае необходимости он привлекается для временного усиления вахты или подсмены отдельных вахтенных.

Продолжительность вахты 4 часа. Однако в зависимости от обстановки приказанием командира корабля её продолжительность на отдельных постах может быть установлена от 1 до 6 часов.

Среди факторов, которые определяют то главное, на чём зиждется образцовый воинский порядок, служба корабельных нарядов занимает место исключительно важное. Образно говоря, она является основой корабельной организации, делает её стройной, гибкой, целенаправленной

Перед заступлением очередной смены на вахту вахтенный офицер (дежурный по кораблю) проводит её развод в установленном месте.

После развода заступающая смена принимает вахту от сменяющейся и командиры вахтенных постов, а также вахтенный инженер-механик (дежурный по электромеханической боевой части) докладывают о заступлении очередной смены вахтенному офицеру. По его команде сменившийся личный состав уходит со своих постов, и к исполнению обязанностей вахтенных приступает новая смена.

Матрос, старшина, мичман, офицер, назначенный и заступивший в наряд, облечён особыми правами и обязанностями, которые с исчерпывающей полнотой изложены в Корабельном уставе и инструкциях. В пределах этих прав и обязанностей он несёт строгую ответственность за всё, что делается на порученном ему участке. Вахтенный офицер, дежурный по кораблю, дежурный по низам, командир ютового вахтенного поста, дневальный по кубрику, лица, несущие службу специальных нарядов, олицетворяют собой систему прочных связей, где всё продумано и взято на учёт. Главная забота - обеспечить высокую боевую готовность и безопасность корабля. От каждого из состава наряда в той или иной степени зависят дисциплина и порядок на корабле, насколько пунктуальны люди в выполнении распорядка дня, поступающих команд и распоряжений, в соблюдении технических норм и правил содержания, использования боевых и технических средств. Допустил кто-то из лиц дежурно-вахтенной службы даже небольшое отступление от требований устава, инструкции - неизбежно за это приходится расплачиваться экипажу. Взыскательное отношение к своим обязанностям, подкреплённое разумной инициативой, даёт надёжную гарантию от ошибок, промахов, нежелательных явлений и происшествий.

Вряд ли нужно доказывать, какая тесная и непосредственная связь существует между организацией службы корабельных нарядов и степенью исполнительности личного состава. Лицо, которое несёт дежурство, призвано и обязано быть верным помощником командира в борьбе за уставной порядок, за дисциплину воинов. Не скрывать, не «замазывать» огрехи, а давать им принципиальную оценку и принимать решительные меры для устранения недостатков.

Собранностью, пунктуальностью, чёткостью отличается командир отделения радиометристов главный старшина контрактной службы Тимур Фёдоров, когда он выполняет обязанности дежурного по подразделению. Хорошо сознавая, что атмосфера высокой требовательности исключает разболтанность, недисциплинированность, создаёт необходимые условия для продуктивной боевой учёбы личного состава, он не идёт ни на какие компромиссы, когда дело касается организации службы, поведения людей. Кто-то, допустим, не торопится выполнить распоряжение с вахты - старшина не оставит этого без внимания, обязательно сделает ему замечание. Матрос выйдет на палубу не по форме одетым - вернёт его в кубрик, заставит привести свой внешний вид в порядок. Не даёт спуска дневальным, если видит, что в кубрике плохо заправлены койки, рундуки, если не соблюдается должная чистота. В ночное время не один раз проверит он службу подчинённых, и тому, кто притупляет бдительность, приходится держать ответ полной мерой. На матросов Тимур Фёдоров воздействует и личным примером: сам никогда не поступит вопреки уставу. Этим он оказывает командиру подразделения существенную помощь в поддержании чёткого воинского порядка и высокой боеготовности.

А вот ещё один пример экипажа, где служит капитан 3 ранга Сергей Кулинич. Здесь служба корабельных нарядов строго отвечает уставным требованиям, она стала подлинным стражем корабельного порядка. Немало делается и в подготовке лиц суточного наряда, в их инструктаже, в контроле за качеством несения службы.

Вот почему на корабле всегда поддерживается порядок, все распоряжения командиров подразделений выполняются точно и в срок. Службу корабельных нарядов без преувеличения можно назвать тем важным корабельным организмом, от которого зависят и размеренная повседневная жизнь экипажа, и мгновенное, если того потребует время, действие для приведения в боевую готовность оружия и технических средств, слаженность работы всего экипажа.

Чёткость и стройность организации службы корабельных нарядов - одна из главных основ высокой боеготовности кораблей, одна из твёрдых гарантий дисциплины и исполнительности личного состава, успешного решения задач зимнего периода боевой учёбы.

Владимир КРЮЧКОВ.

Фото Владимира БОЧАРОВА.

ПОЛИГОНОВ БУДНИ БОЕВЫЕ

ПВО сработала чётко

Экипажи кораблей Тихоокеанского флота провели тренировку по прикрытию пункта базирования на Камчатке от средств воздушного нападения условного противника.

По легенде учения авиация условного противника совершила авианалёт на пункт постоянной дислокации сил Тихоокеанского флота, куда ранее зашёл отряд кораблей после учения в Охотском море и Авачинском заливе.

Расчёты противовоздушной обороны кораблей отработали алгоритм действий при отражении условного воздушного удара. Личный состав с помощью средств ПВО своевременно обнаружил и взял на сопровождение имитированные цели, а при входе воздушных объектов в зону поражения средств противовоздушной обороны условно уничтожил их.

Тренировка была проведена в соответствии с планом боевой подготовки флота. Условные цели в ходе учения были обозначены электронным способом.

В учении были задействованы экипажи корветов «Гремящий», «Громкий» и «Герой Российской Федерации Алдар Цыденжапов», а также фрегата «Маршал Шапошников».

Все цели поражены

Военнослужащие подразделений реактивной артиллерии Тихоокеанского флота на Камчатке провели учебно-боевые стрельбы из реактивных систем залпового огня «Град» в рамках полевого выхода.

Стрельбы прошли на учебно-тренировочном комплексе Радыгино Войск и Сил на Северо-востоке России.

Расчёты реактивных машин БМ-21 отработали учебные задачи по подготовке и нанесению одиночных и групповых огневых ударов по неподвижным и движущимся целям, имитирующим высадку десанта на побережье с кораблей условного противника.

В ходе учения артиллеристы совершили марш, заняли огневые позиции, получили указания с БПЛА и провели стрельбы по целям на дальности от 3 до 6 километров.

Особое внимание было уделено вождению боевых машин на танкодроме, совершенствованию навыков расчётов по переводу РСЗО «Град» от боя к походу и выполнению марша по пересечённой местности.

В рамках стрельб было израсходовано более 50 снарядов.

Экипажи корветов сдали К-2

Экипажи корветов Тихоокеанского флота «Гремящий», «Герой Российской Федерации Алдар Цыденжапов», «Громкий» и «Совершенный» сдали вторую курсовую задачу - К-2 и подтвердили готовность личного состава и материальной части к выполнению задач по предназначению в море.

При этом моряки выполнили более 10 учебно-боевых упражнений в соответствии с руководящими документами.

В ходе военно-морского учения в составе отряда кораблей ТОФ на морских полигонах Японского и Охотского морей военнослужащие провели артиллерийские и зенитно-ракетные стрельбы по воздушным и морским целям, уничтожили макеты плавающих мин, отработали постановку радиоэлектронных помех, противодиверсионную оборону, борьбу за живучесть корабля в море, прохождение районов со сложной ледовой обстановкой, а также выполнили нормативы по РХБ защите.

Кроме того, экипажи корветов провели тренировки с лётчиками морской авиации ТОФ по взлётам и посадкам поисково-спасательных и противолодочных вертолётов Ка-27ПС и Ка-27ПЛ на палубу корабля на ходу и в дрейфе.

Следующим этапом боевой подготовки будет выполнение поставленных задач однородной группой кораблей море.

Капитан 3 ранга Илья КОЛЕСНИКОВ.

Чтобы не было трудно в бою

■ СЛАЖЕННО И УМЕЛО

Занятия по тактической подготовке для морских пехотинцев дело привычное. Именно здесь обучаются они тонкостям ведения современного боя, учатся грамотно принимать решения в различных ситуациях.

Победа в бою во все времена зависела от искусства применения противоборствующими сторонами имеющихся сил и средств, всестороннего учёта влияния конкретных условий обстановки, своевременного предвидения манёвра противника, упреждения его в осуществлении действий, решающим образом влияющих на достижение успеха.

В процессе тактического занятия изучаются закономерности, характер и содержание боя, разрабатываются способы его подготовки и ведения, изучаются боевые свойства и возможности подразделений. Об этом рассказывал подчинённым врио заместителя командира батальона морской пехоты по воспитательной работе лейтенант Владислав Пожарский на теоретической части занятия.

Также он напомнил морским пехотинцам о роли тактики в современных условиях, привёл примеры, свидетельствующие об этом из опыта боевых действий в последних локальных войнах.

Перейдя к практической части занятия, лейтенант В.Пожарский проверил готовность личного состава, довёл требования безопасности при обращении с оружием. В очередной раз повторил тему занятия и учебные цели.

Морским пехотинцам предстояло отработать приёмы скрытного передвижения, маскировки и страховки друг друга, выбора огневых позиций.

Лейтенант Владислав Пожарский объяснил подчинённым, что как и при отработке вопросов одиночной подготовки, так и подразделения в целом важное значение имеет умелый выбор участка местности, однако в отличие от занятий по одиночной подготовке он должен быть более ёмким, позволяющим успешно действовать на установленных интервалах не только отделению, но и взводу. Кроме того, участок местности по возможности должен иметь разнообразные формы рельефа, которые способствовали бы хорошей отработке учебных вопросов. Например, для обучения отделения действиям в наступлении местность должна позволять скрытно выдвигаться на рубеж перехода в атаку, развёртываться из походного в боевой порядок, стремительно атаковать, осуществлять манёвр подразделениями.

Руководитель занятия выбирает местность для занятия и уточняет тактическую обстановку. В ходе рекогносцировки определяет порядок отработки учебных вопросов и в соответствии с этим порядок обозначения «противника», определяет расчёт времени, необходимого на отработку учебных целей.

Тактическая обстановка создается для отработки каждого учебного вопроса. Она должна обеспечивать качественную отработку учебного плана.

Тактические занятия предназначены для боевого слаживания подразделения, совершенствования навыков командиров отделений в организации боя и управлении подчинёнными при выполнении боевых задач. В ходе занятий учебные вопросы отрабатываются в строгой последовательности во времени и темпе, присущих характеру изучаемого вида боевых действий, на фоне единой тактической обстановки.

Основным методом обучения на тактических занятиях, как и на боевой стрельбе, является практическая работа обучаемых по выполнению ими своих должностных и функциональных обязанностей, в том числе и практическим решением огневых упражнений.

Морских пехотинцев Тихоокеанского флота всегда отличала хорошая тактическая подготовка. Примером тому - успешные действия чёрных беретов во время чеченских событий, где проявились не только их умение и мастерство, но и беспримерное мужество и героизм при исполнении воинского долга.

Необходимо вспомнить и чёткую высокопрофессиональную работу в дальнем морском походе тихоокеанских морпехов. Тогда они сумели буквально в считаные минуты освободить от пиратов захваченный танкер «Московский университет». Пираты даже не успели предпринять никаких действий, как были обезврежены. Именно этот случай вошёл в историю как мастерское тактическое действие спецгруппы, высадившейся на танкер. Всё было продумано до мельчайших подробностей: подход быстроходного катера с абордажной группой, высадка с вертолёта группы захвата и многое другое, что позволило блестяще осуществить операцию. А залогом тому стала хорошо налаженная тактическая подготовка морпехов. Наука, где каждый должен знать свои действия и задачи подразделения.

Соединение морской пехоты, дислоцированное в Приморье, в минувшем году получило 40 БМП-3 и переучилось на новую технику. Новейшая боевая машина пехоты имеет более совершенные огневую мощь и манёвренность, что позволяет военнослужащим при ведении противодесантной обороны успешно выполнить все тактические задачи, несмотря на сложные условия местности и ненастную погоду.

Отметим также, что морпехи ТОФ полностью перевооружены на современные бронетранспортёры БТР-82А и усилены подразделениями танков Т-80БВ. Это отличная бронетехника, увеличившая мощь морской пехоты на тихоокеанских рубежах.

А недавно морские пехотинцы с Камчатки и из Приморья померились силами в учебном бою. Кстати, именно там проверялось мастерство морпехов, их умение работать профессионально, на пределе сил. Высадка морского десанта камчатского соединения с больших десантных кораблей на плав и способом «на упор», то есть у берега, является сложнейшим действием, которое требует в процессе десантирования максимального напряжения воли и сил от каждого воина. От командиров - высокой организованности, а от личного состава - в большей степени ответственности за подготовку вооружения и военной техники к высадке. Сама по себе высадка морского десанта - операция сложная и представляет в определённой степени большее напряжение усилий, чем дальнейшие действия на берегу. На плаву техника держалась надёжно благодаря мастерству и опыту механиков-водителей. На учении была обеспечена полная безопасность данного этапа десантирования. Вокруг развернули все спасательные средства. И сам этап высадки на плав действительно произвёл на её участников большое впечатление. В ходе него общими усилиями была выстроена система огня по условному противнику, огневая подготовка высадки, огневая поддержка её авиацией и артиллерией.

Сегодня, наблюдая за действиями морских пехотинцев, ещё раз убеждаешься в их высоком профессионализме и мастерстве. Невзирая на пересечённую местность, бойцы словно и не ощущали тяжести экипировки и вооружения. А когда приходилось быстро сменить позицию и переместиться в нужном направлении, делали это практически молниеносно. Со стороны было даже трудно заметить, как военнослужащие буквально сливались с местностью, терялись, умело маскируясь. Затем возникали в совершенно неожиданных местах.

Нужно отметить, что на сегодняшних занятиях подчинённые лейтенанта Пожарского действовали слаженно и умело, демонстрируя свои лучшие профессиональные качества. Хотя передвигаться по заснеженной лесистой местности довольно трудно, но морским пехотинцам к трудностям не привыкать. Они преодолевают их, чтобы выполнить поставленные перед ними задачи.

По окончании занятия руководитель подвёл итоги, похвалил военнослужащих за быстрое усвоение материала и отметил старших матросов контрактной службы Сергея Додукалова и Алексея Дорофеева, матросов контрактной службы Андрея Трескина и Дениса Воробьёва, выставив им высокие оценки.

Хотя занятия в этот день завершились, боевая подготовка морских пехотинцев продолжается. Впереди их ожидают новые занятия и полевые выходы, учения и тренировки и главный экзамен этого года - широкомасштабное учение «Восток-2022», где морпехам флота предстоит проявить свои лучшие боевые качества.

Светлана ПОГРЕБНАЯ.

Фото Владимира БОЧАРОВА.

■ С ЮБИЛЕЕМ!

В эти дни отмечает своё семидесятилетие капитан 1 ранга в отставке Вячеслав Островский, краевед-историк, действительный член Русского географического общества - Общества изучения Амурского края, почётный гражданин города Фокино, председатель городского совета ветеранов.

С флотом по жизни

Родился наш герой в уральском городе Чебаркуль в простой, трудолюбивой рабочей семье. После окончания средней школы поступил в Севастопольское высшее военно-морское инженерное училище, которое окончил с отличием.

Военная карьера началась в ордена Ушакова I степени 92-й бригаде тральщиков Черноморского флота. Положительные личностные качества молодого специалиста в сочетании с организаторскими способностями были приняты во внимание командованием, и лейтенанта Островского назначили на должность старшего инструктора бригады по комсомольской работе. Последующие, с интервалом в два года, этапы восхождения по служебной лестнице - заместитель командира по политчасти 31-го дивизиона тральщиков, старший инструктор по организационно-партийной работе политотдела 92-й бригады, секретарь партийной комиссии при политотделе.

В августе 1980 года он становится слушателем Военно-политической академии имени В.И.Ленина, где после трёх лет обучения получает диплом с отличием.

После окончания академии Вячеслав Островский назначается на Тихоокеанский флот. Начинается служба на кораблях 10-й оперативной эскадры ТОФ: заместитель командира по политчасти гвардейского ракетного крейсера «Варяг» и далее - заместитель командира по политчасти 175-й бригады ракетных кораблей.

С сентября 1988 года он служит заместителем начальника политотдела 10-й ОпЭск ТОФ, а спустя год - начальником политотдела 36-й дивизии ракетных кораблей ТОФ.

За всё время службы Вячеслав Островский неоднократно участвовал в дальних походах, выполнении задач боевой службы в океане.

Военная служба Вячеслава Островского завершилась в январе 1992 года. Она оценена по достоинству. Капитан 1 ранга, ветеран Вооружённых Сил СССР, ветеран военной службы и ветеран труда награждён орденом «За службу Родине в Вооружённых Силах СССР» III степени и многими медалями.

Однако своего боевого настроя ветеран не утратил и в гражданской жизни. Вячеслав Георгиевич активно участвует в общественной жизни города и края. Он участник Первого совещания ветеранского актива Вооружённых Сил РФ от Тихоокеанского флота, проходившего в Москве; делегат от Тихоокеанского флота и Приморского края учредительной конференции по созданию Общероссийской общественной организации ветеранов Вооружённых Сил РФ. В составе делегации Приморского края участвовал в походе по местам боёв и воинских захоронений тихоокеанцев, погибших при освобождении Северной Кореи от японских захватчиков в Советско-японской войне 1945 года.

Островский входит в состав совета по делам ветеранов Приморского объединения разнородных сил ТОФ, совета ветеранов Тихоокеанского флота, Комитета ветеранов Вооружённых Сил Приморского края. С ноября 2011 года он является членом Владивостокского морского собрания. Кроме того, он председатель совета ветеранов (пенсионеров) войны, труда, Вооружённых Сил и правоохранительных органов города Фокино, председатель Общественного совета при главе городского округа ЗАТО город Фокино.

Эти обязанности Вячеслав Георгиевич успешно сочетает с краеведческой и писательской деятельностью, являясь автором-составителем вышедшей «Книги Памяти. Городской округ ЗАТО город Фокино», книги «Исполнили воинский долг до конца», серии «Обелиски на побережье» и других изданий. Он также автор многочисленных публикаций в периодических изданиях.

Как истинный патриот Отечества, Вячеслав Островский - инициатор создания, автор и соавтор проектов открытых на территории города Фокино мемориала Памяти приморцев, погибших в Великой Отечественной и Советско-японской войнах, мемориальных досок в память о десантниках 355-го отдельного гвардейского батальона морской пехоты ТОФ. Он также восстановил полные списки погибших в июне 1973 года на АПЛ К-56 и погибших в июне 1978 года на крейсере «Адмирал Сенявин»; инициировал присвоение улицам Фокино имён контр-адмирала Д.К.Чулкова и А.Д.Старцева, установление там мемориальных досок. Поэтому вполне заслуженно решением Думы городского округа ЗАТО город Фокино ему присвоено звание «Почётный гражданин города Фокино».

На заседании учёного совета Русского географического общества - Общества изучения Амурского края Вячеслав Островский принят в действительные члены Русского географического общества - Общества изучения Амурского края.

В том, что все эти достижения - не предел для творческой инициативы, нас убеждают планы историка-краеведа. Своей первоочередной задачей Вячеслав Островский считает увековечение памяти моряков 355-го отдельного гвардейского батальона морской пехоты, погибших и захороненных в Северной Корее. Печатным же свидетельством подвига десантников в Великой Отечественной войне на территории Северной Кореи стала изданная под редакцией Вячеслава Островского «Книга Памяти Краснознамённого Тихоокеанского флота: Советско-японская война 1945 года».

Не без участия нынешнего юбиляра создан и ещё один памятный мемориал, размещённый непосредственно в стенах храма Святого апостола Андрея Первозванного в городе Фокино, где на белых мраморных плитах увековечены имена воинов-тихоокеанцев, погибших при исполнении служебного долга. В памятные даты местными священнослужителями здесь проводятся поминальные службы, на которых присутствуют представители городских властей, родные и близкие, сослуживцы и земляки погибших.

В соавторстве с почётным членом ОИАК Александром Груздевым Вячеслав Островский работает над изданием очередной книги «Сотрудничество на море», где собраны данные о значимых взаимных визитах российских и иностранных кораблей с 2000 года по настоящее время.

Одновременно на протяжении нескольких лет он собирает материал для создания краткой энциклопедии города Фокино, что станет настоящим подарком для сограждан.

Валентина ШАБАНСКАЯ.

Фото из архива Вячеслава ОСТРОВСКОГО.

Успешного выступления!

ТЕЛЕКОНКУРС

Концертный ансамбль военного оркестра Войск и Сил на Северо-востоке России «Адмиральский час» представит Камчатку на Всероссийском конкурсе «Новая Звезда - 2022».

Конкурс проводит телеканал «Звезда» при поддержке Министерства обороны Российской Федерации. В музыкальном состязании принимают участие представители 85 субъектов страны. Камчатский край на конкурсе будет представлять концертный ансамбль, большая часть его участников - действующие военнослужащие и гражданские служащие ВМФ. Коллектив принимает участие в проекте с целью популяризации военной песни в России.

Ансамбль хорошо известен во многих воинских частях и гарнизонах Камчатки. Его с нетерпением ждут и на боевых кораблях Тихоокеанского флота. Артисты всегда с удовольствием дарят своё искусство морякам-тихоокеанцам и членам их семей. Задушевные песни и знакомые мелодии полюбились воинам и жителям края вулканов.

Главная цель проекта «Новая Звезда» - найти и показать миру самых талантливых и ярких исполнителей из разных частей страны и отразить всю красоту и многообразие регионов России. Победителем конкурса становится не только вокалист или коллектив, но и регион, честь которого он защищает.

Военный, исследователь, этнограф

МЕРОПРИЯТИЯ

Эскиз памятника Владимиру Арсеньеву, который планируют открыть во Владивостоке, представил директор Музея Дальнего Востока Виктор Шалай.

«Юбилей - хороший повод сделать то, что не получалось раньше», - так охарактеризовал он задуманные проекты, которые собираются реализовать в Приморье к 150-летию со дня рождения известного путешественника и исследователя.

Памятник планируют отлить из бронзы в Москве. Создателем выбран скульптор, председатель правления Союза художников России Андрей Ковальчук.

«Мы решили отойти от больших форм, чтобы люди чувствовали Арсеньева своим - человеком, который ходил по тем же улицам. Также задумано уйти от шаблона, который часто выражается в одежде героя. Арсеньев - военный или Арсеньев - этнограф. А куда же пропадает Арсеньев как учёный, педагог, отец, горожанин, друг? Поэтому решено, что памятник Арсеньеву в гражданской одежде будет установлен в сквере музея. Там, где он раньше жил и работал», - рассказал директор музея об идее конструкции.

Отметим, что средства на создание монумента музей планирует собрать с продажи билетов. Администрация учреждения хочет, чтобы посетители чувствовали сопричастность к созданию памятника соотечественнику при посещении экскурсий. Специалисты напомнили, что подобный опыт у города имеется: ещё в 1883 году со страниц газеты «Владивосток» прозвучал призыв к созданию городского музея. И создавать музей предполагалось на добровольные пожертвования горожан. Уже 30 сентября 1890 года первый на Дальнем Востоке музей, расположенный на улице Петра Великого, 6 распахнул свои двери (именно в этом здании, кстати, работал и Владимир Клавдиевич, который в течение ряда лет руководил этнографическим отделом музея).

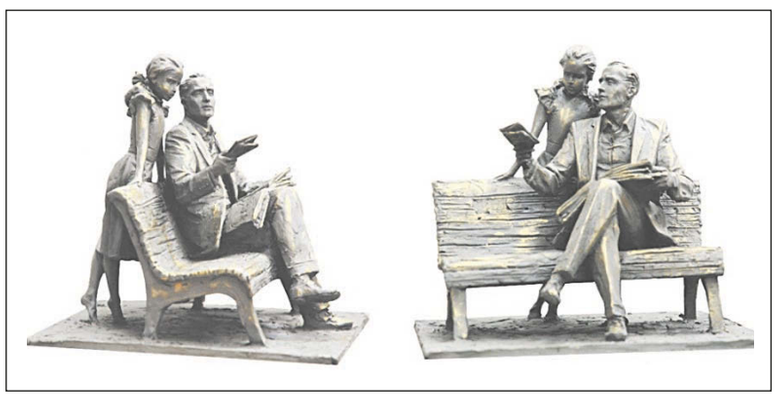

Всего по словам Виктора Шалая, на 2022 год запланировано около 30 мероприятий, посвящённых юбилею приморского этнографа. Часть из них уже реализована, другие только обсуждаются. Среди осуществлённых - информационный сайт, который содержит сведения из фондов Музея Дальнего Востока.

Среди мероприятий - премьера спектакля «Арсеньев. Воля и покой» в Пушкинском театре по текстам Василия Авченко.

А музейщики готовят мангу об Арсеньеве, которая поведает новой аудитории в интересной форме историю приморского исследователя, и настольную игру.

В марте планируется выпуск фильма «Дерсу Узала» с тифлокомментированием и субтитрами для лиц с ограниченными возможностями.

Из городских событий - присвоение название «Дом Арсеньева» автобусной остановке на улице Бестужева, которая расположена недалеко от дома-музея исследователя. Но и это далеко не весь список проектов, которые в этом году реализуют в Приморье.

В гости к тихоокеанцам

ВСТРЕЧА

С 11 марта во Владивостоке начнутся гастроли артиста Александра Михайлова. Его всегда ждут и на самых известных концертных площадках, и на кораблях, и в воинских частях Тихоокеанского флота.

Во Владивостоке любят и хорошо знают народного артиста России Александра Михайлова. Здесь, в столице Приморского края, он окончил театральный институт. Кстати, актёр тесно связан с флотом, где несколько лет после окончания ремесленного училища отработал матросом-мотористом на судах в Охотском и Японском морях. Неоценимый опыт, полученный во время этой тяжёлой работы, актёр использовал затем в своём творчестве.

Как выдающегося актёра Александра Михайлова в нашей стране знают все, за исключением разве что самых юных, не имевших ещё удовольствия познакомиться с такими фильмами, как «Любовь и голуби», «Мужики!..», «Змеелов», «Очарованный странник», и другими советскими кинокартинами с его участием, сообщает РИА VladNews.

Долгожданная встреча с народным артистом России Александром Михайловым обрадует и вдохновит истинных поклонников театра и кино. Александр Михайлов будет исполнять наши любимые песни, читать самые проникновенные и прекрасные стихи А.Пушкина, С.Есенина, Н.Мельникова, В.Белого - великие произведения, которые живут вне времени, поведает секреты со съёмочной площадки шедевров советского и российского кино, кадры из которых дополнят картину зрительских воспоминаний о блистательных ролях актёра.

Самые сокровенные мысли и переживания, его боль и радость, его жизненные принципы и истины человеческого бытия, впитанные вместе с песнями матери в сырой сибирской землянке, великий актёр без утайки откроет зрителям. Военное детство, глубокие драмы молодости, закалившие характер и волю, трудный выбор призвания, первые роли, судьбоносные встречи...

Мало кто знает, что Александр Михайлов является незаурядным исполнителем песен. Его уникальный бархатный тембр пронизывает до глубины души. Под аккомпанемент гитары Александр Михайлов исполнит казачьи, русские народные песни и романсы, песни современных авторов, которые стали для него путеводной звездой.

Чтобы помнили

ПАТРИОТИЧНО

Награды Думы города Владивостока вручены инициаторам издания книги «Ленинград. Блокада в судьбах».

В торжественном мероприятии, состоявшемся в Думе города Владивостока, приняли участие председатель Думы Андрей Брик, депутат Думы Роман Санклер, руководитель группы компаний «Востокцемент» Алексей Сысоев, председатель Владивостокской общественной организации «Жители блокадного Ленинграда» Наталия Катченкова, представитель регионального отделения «Сильная Россия» Алексей Свиридов.

Книга «Ленинград. Блокада в судьбах», выпущенная в приморском издательстве «Рубеж», стала результатом многолетнего взаимодействия депутатского корпуса Думы города Владивостока с Владивостокской общественной организацией «Жители блокадного Ленинграда».

Проделанную работу по выпуску книги «Ленинград. Блокада в судьбах» высоко оценил губернатор Приморского края. Олег Кожемяко отметил, что данное издание будет способствовать укреплению традиций патриотического воспитания приморской молодёжи. Глава региона также акцентировал внимание на том, что на протяжении долгого времени между городами Санкт-Петербургом и Владивостоком поддерживается связь в вопросах сохранения исторической памяти, в различных направлениях социокультурного развития.

«После войны во Владивосток переехало немало жителей Ленинграда, тех, кто пережил страшный период блокады. Наш долг состоит в том, чтобы сохранить для потомков уникальные воспоминания, свидетельствующие о подвиге и силе духа защитников Северной столицы. При поддержке ветеранов, общественников, издателей, благотворителей, представителей библиотечной системы Владивостока были собраны, оформлены и переизданы редкие исторические материалы - шестьдесят воспоминаний очевидцев о самоотверженной обороне Ленинграда в 1941-1944 годах. В планах - подготовить для распространения в библиотечных сервисах электронную версию данного издания», - подчеркнул председатель Думы города Владивостока Андрей Брик.

Благодарственных писем председателя Думы города Владивостока удостоены председатель Владивостокской общественной организации «Жители блокадного Ленинграда» Наталия Катченкова, а также главный редактор издательства «Рубеж» Александр Колесов, которому награда будет вручена позже.

Депутат Думы города Владивостока Роман Санклер подчеркнул, что долг каждого уважающего себя гражданина - помнить славные страницы истории Отечества, воспитывая на героических примерах истинного патриотизма молодое поколение.

По мнению Алексея Сысоева, содействие в издании книги «Ленинград. Блокада в судьбах», как и поддержка других благотворительных проектов, стало отражением общей корпоративной политики предприятий, входящих в группу компаний «Востокцемент», для которых свойственна высокая гражданская и социальная ответственность бизнеса.

Печатные экземпляры и электронную версию книги «Ленинград. Блокада в судьбах» планируется передать в библиотеки и музеи Владивостока, Санкт-Петербурга, а также в регионы Дальневосточного федерального округа.

АНИМАЦИЯ

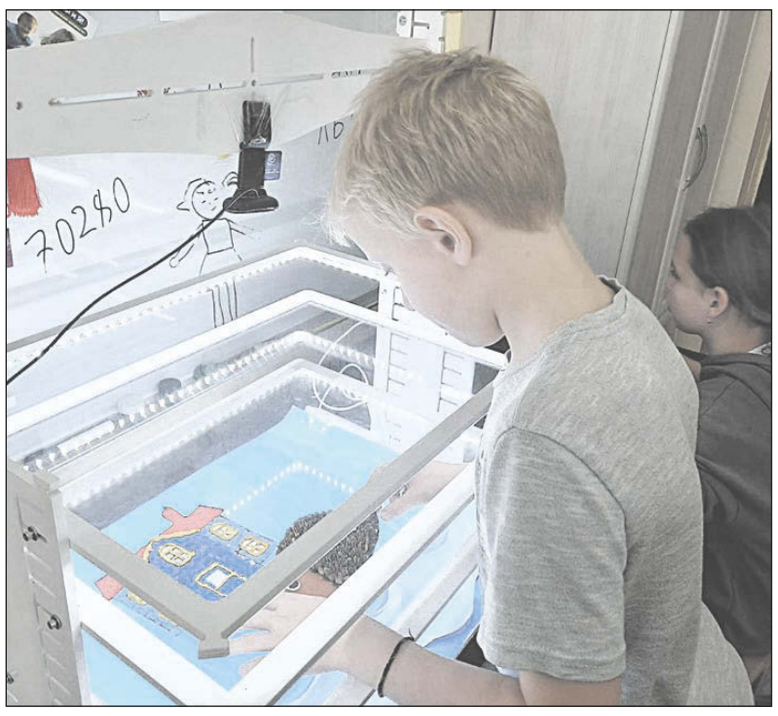

Победа юных мультипликаторов

В Находке создана и успешно работает мультстудия «Альбафильм». Творческий процесс по созданию мультфильмов увлекательный, волшебный и завораживающий.

Ребята с удовольствием придумывают и создают мультфильмы, воплощая в жизнь свои творческие замыслы. Под руководством педагога дополнительного образования, специалиста команды проекта Елены Станицкой воспитанники студии создали мультипликационный фильм «Волшебное озеро Ханка».

Мультфильм сделан по легендам Приморского края и рассказывает о самобытности родного края. Красочная мультипликационная картина создана в технике «Пластилиновая анимация» и была представлена на Всероссийском фестивале детского кино и телевидения «Весёлая ларга».

Это творческая площадка на Дальнем Востоке, которая объединяет юных любителей кино и телевидения из разных регионов страны. Конкурсная работа «Волшебное озеро Ханка» получила высокие оценки жюри фестиваля и была награждена дипломом II степени в номинации «Мультфильм».

Новые достижения и отличные результаты мультстудии «Альбафильм» доставили ребятам массу положительных эмоций и вдохновили на создание новых творческих работ. Участие в кинофестивале для ребят «Альбатроса» - это увлекательный творческий процесс, новые впечатления, уникальная возможность прикоснуться к волшебному миру кино. Это всегда яркое, незабываемое событие, нацеленное на дальнейшие достижения и победы.

ИНИЦИАТИВНО

Творческие люди живут в Приморье

Число «Волонтёров культуры» в крае растёт. На сегодняшний день 2329 приморцев принимают участие в проведении массовых мероприятий, форумов, фестивалей и конференций, помогают в проведении реставрационных работ значимых объектов и памятников.

По информации регионального министерства культуры и архивного дела, наиболее активно волонтёры задействованы в проведении мероприятий по сохранению культурно-исторического наследия, реализации творческих и социокультурных проектов. Также они помогают в развитии туристических маршрутов и культурных пространств в муниципалитетах края.

«Нынешний год решением Президента России Владимира Путина объявлен Годом культурного наследия народов России. Сейчас особенно важно объединить усилия на поддержание и развитие самобытных традиций, ремёсел и искусств народов нашей многонациональной страны.

Важно вовлекать приморцев в волонтёрскую деятельность. Такой опыт позволяет молодым людям разносторонне развиваться и пробовать себя в самых разных сферах и ролях», - отметила заместитель председателя правительства - министр культуры и архивного дела Приморского края Елена Бронникова.

Любой неравнодушный человек, которому уже исполнилось 14 лет, может вступить в ряды «Волонтёров культуры». Для этого необходимо зарегистрироваться на портале dobro.ru, указать Приморский край и выбрать мероприятие из перечня «Культура и искусство».

«Совсем скоро команда краевого движения начнёт серию образовательных мероприятий для специалистов учреждений культуры Приморья по созданию, продвижению и реализации волонтёрских проектов в сфере культуры», - рассказали в ведомстве.

«Волонтёры культуры» - важная составляющая регионального проекта «Творческие люди» национального проекта «Культура». Одна из целей этого нацпроекта - обеспечение поддержки добровольческих объединений, в том числе в сфере сохранения культурного наследия народов России, включая деятельность по сохранению исторического облика малых городов.

С новостями культуры знакомила Наталья ГОДЛЕВСКАЯ.

За высокие достижения

СТИМУЛИРОВАНИЕ

Приморские спортсмены с ограниченными возможностями здоровья, выступающие в составе сборных команд России или Приморского края, будут получать денежное поощрение за занятые призовые места на официальных международных и всероссийских спортивных соревнованиях независимо от количества участвующих представителей стран или субъектов.

Постановления правительства Приморского края о корректировке порядков предоставления призовых выплат спортсменам и их тренерам, а также ежемесячных стипендий приняты 21 февраля.

Как уточнили в министерстве физической культуры и спорта Приморья, в предшествующей редакции соответствующего краевого закона было предусмотрено предоставление стипендий и призовых выплат приморцам в случае участия в международных соревнованиях спортсменов не менее чем из 25 стран мира, а во всероссийских соревнованиях - представителей не менее 22 субъектов Российской Федерации.

«В последние годы большие корректировки в проведение очных соревнований внесла пандемия, когда спортивные делегации не могли приехать из-за введённых в их государствах или российских субъектах ограничений. Поэтому в новой редакции закона Приморского края требование о количестве участвующих стран или субъектов исключено», - добавили в спортивном ведомстве.

Реализация указанных мер предусмотрена в рамках государственной программы «Развитие физической культуры и спорта Приморского края на 2020-2027 годы». Речь идёт о предоставлении призовых выплат спортсменам за высокие спортивные результаты на всероссийских и международных спортивных соревнованиях и их тренерам, а также о предоставлении ежемесячных специальных стипендий спортсменам и ежемесячных выплат тренерам.

В 2022 году на призовые выплаты в бюджете края запланировано более 10 миллионов рублей, на ежемесячные специальные стипендии спортсменам и тренерам - ещё более 2 миллионов.

«Ежемесячные стипендии победители, призёры и их наставники смогут получать уже в этом году по итогам международных соревнований в спортивном сезоне 2021 года», - отметили в региональном минспорта.

Напомним, в Приморском крае с 2017 года работает краевое учреждение «Центр адаптивной физической культуры и адаптивного спорта», которое осуществляет спортивную подготовку четырёх групп спортсменов с ограниченными возможностями здоровья по направлениям: спорт лиц с поражением опорно-двигательного аппарата (ПОДА), спорт слепых, спорт лиц с интеллектуальными нарушениями, спорт глухих.

Выступили достойно

ПАУЭРЛИФТИНГ

Более 300 молодых спортсменов из 51 региона страны съехались в Москву, чтобы выявить сильнейших атлетов на первенстве России в жиме штанги лёжа - одной из дисциплин пауэрлифтинга. Юные приморские силачи успешно стартовали в новом сезоне, завоевав две золотые, две серебряные, три бронзовые медали и общекомандное второе место.

По информации регионального министерства физической культуры и спорта, команда Приморского края целиком состояла из воспитанников дальнегорских спортивных школ «Лотос» и «Вертикаль». Спортсмены проявили себя в двух дисциплинах - жиме экипировочном и жиме классическом (без экипировки).

Воспитанница спортивной школы «Лотос» Вероника Дьякова приехала на соревнования в статусе трёхкратной победительницы первенства мира. Фаворитка турнира показала стопроцентный результат. Подняв штангу весом 120 килограммов, Вероника обеспечила себе преимущество в 40 килограммов. В жиме классическом сильнейшая девушка России установила два рекорда страны. Ей покорились 95 и 100 килограммов - вес, почти вдвое превышающий результат второго места.

«Чемпионство Вероники было понятно и, думаю, принято оппонентами ещё на стадии предварительных заявок, и вряд ли кем-то оспаривалось. Более того, совсем не в коронном для себя виде наша спортсменка стала абсолютной победительницей первенства среди девушек, причём с коэффициентом значительно выше абсолютной победительницы более старшей возрастной группы», - подчеркнул тренер сборной Приморского края Сергей Ким.

В жиме экипировочном также отличился перспективный участник из спортивной школы «Вертикаль» Дмитрий Карпекин. Выжав 185 килограммов, он в упорной борьбе завоевал серебряную медаль.

В жиме классическом на высшую ступень пьедестала поднялся Леон Чистиков. Он поднял 97,5 килограмма и значительно опередил соперников. Серебряным призёром первенства, взяв планку в 107,5 килограмма, стал Максим Сдвижков. В упорном противостоянии он смог навязать борьбу более опытным атлетам.

Бронзовые медали завоевали Владислав Кузьмин, Ольга Торопицина и Кирилл Коньков. В шаге от третьего места остановился Дмитрий Карпекин. Юноши своими результатами принесли в копилку приморской команды нужные очки. В итоге юношеская сборная Приморья заняла второе командное место.

По итогам турнира приморцы отобрались на международные старты и приступили к подготовке к чемпионату и первенству России по троеборью классическому. Соревнования стартуют в Туле в начале марта. Воспитанники спортивной школы «Лотос» занимаются у тренеров Илоны Жаныcовой и Сергея Кима. Дмитрий Карпекин тренируется в школе «Вертикаль» под руководством Владимира Лапынина.

Отборочный тур борцов

ОТВЕТСТВЕННО

В Уссурийске прошли отборочные соревнования по греко-римской борьбе, по итогам которых будет формироваться сборная Приморского края для участия в Международных играх «Дети Азии».

Соревнования прошли в спорткомплексе «Локомотив». Там собралось около сотни борцов в возрасте 14-16 лет со всего Приморья.

«В играх «Дети Азии» должно принять участие 26 команд из различных стран мира. Приморский край будет представлен двумя командами, в которые мы сейчас производим отбор. Спортивная борьба, может, не такой популярный вид спорта, как восточные единоборства, но у нас очень хорошие школы спортивной борьбы в Уссурийске, Находке, Артёме, в частности в клубе «Лотос» из посёлка Заводского, и в краевом Доме физкультуры во Владивостоке. Сейчас важно, чтобы спортсмены получили соревновательный опыт», - сообщил президент Приморской федерации спортивной борьбы Олег Ледовских.

На турнир прибыли два почётных гостя: Артём и Максим Сурковы. Артём является призёром чемпионатов России, двукратным чемпионом Европы и чемпионом и призёром чемпионатов мира, а также участником летних Олимпийских игр 2020 года в Токио. Его брат Максим - чемпион страны и серебряный призёр чемпионата мира по греко-римской борьбе. Максим Сурков в настоящее время выступает за Приморский край.

Два именитых спортсмена провели небольшой мастер-класс и пообщались с приморскими молодыми борцами.

«В прошлом году также проводил в Приморье мастер-класс. Очень заметно, как у вас люди продвигают классическую борьбу. Это радует. Самый главный минус, который мешает развитию борьбы, - это отдалённость Приморского края от центральной части России. Ребята здесь борются между собой, а им нужно больше выезжать на всероссийские турниры. Но у ребят глаза горят, они хотят добиваться результата, поэтому всё у них впереди», - сообщил Максим Сурков.

«Первая схватка у меня была лёгкая. Я сделал бросок через бедро, и сразу победу отдали мне. На всю схватку у меня ушло секунд 20. Впереди - полуфинал и финал. Очень хочу победить и пройти отбор на игры «Дети Азии», - сообщил Таймараз Арбаханов из Уссурийска.

Напомним, что VII Международные спортивные игры «Дети Азии» пройдут во Владивостоке с 27 июля по 8 августа и соберут более 4 тысяч участников из 30 стран. Для соревнований будет задействовано девять спортивных объектов. Многие из них требуют ремонта, в том числе крыш, окон, напольного покрытия и санузлов. Работы должны быть завершены к 1 июля.

ДИНАМИЧНО

Чемпионом мира вновь стал россиянин

В Военно-патриотическом парке культуры и отдыха Вооружённых Сил России «Патриот» в подмосковной Кубинке во второй раз в России состоялся финал чемпионата мира по скоростному спуску на коньках (Ice Cross).

Чемпионом мира второй год подряд остаётся россиянин Дмитрий Мурлычкин, второе место занял представитель Швейцарии Джим де Паули. Тройку призёров замкнул россиянин Леон Стеценко.

В соревнованиях среди женщин победу одержала представительница Франции Амандин Денис Жозетта Кандрое, второе место у россиянки Виктории Сенотрусовой. Также в тройку лучших вошла россиянка Татьяна Леушина.

Среди юниоров победу одержал француз Форт Артур, второе место у россиянина Дениса Тутарикова, тройку лидеров замкнул россиянин Владимир Бакхмутов.

Россия во второй раз подряд принимает финальный этап чемпионата мира по скоростному спуску на коньках. Это говорит о стремительно растущем интересе к этому спорту в нашей стране.

Прежде решающие гонки сезона проходили в Квебеке, Эдмонтоне и Оттаве (Канада), а также Сент-Поле и Бостоне (США). Таким образом, финальный этап чемпионата мира 2022 года станет уникальным событием для России.

Лучшие спортсмены из 10 стран мира в мужском, женском и юниорском зачётах будут соревноваться за золотые награды и звание лучшего райдера планеты.

Чемпионом мира в прошлом году стал россиянин Дмитрий Мурлычкин, второе место занял представитель Швейцарии Джим де Паули. Тройку призёров замкнул россиянин Владислав Иванов. Среди женщин победу одержала представительница Австрии Вероника Виндиш, второе место у россиянки Алины Яковлевой. Также в тройку лучших вошла француженка Амандин Денис Жозетта Кандрое.

Скоростной спуск на коньках является одним из самых красивых и динамично развивающихся зимних видов спорта. Первые соревнования по скоростному спуску на коньках (Ice Cross) прошли 20 января 2000 года в Стокгольме. В 2010 году впервые был разыгран официальный чемпионат мира.

Скоростной спуск в парке «Патриот» - одна из самых длинных трасс, существующих в мире, её длина составляет 500 метров. Создатели трассы смогли интегрировать в её конфигурацию большую часть существующих элементов: рампу, разворот на 180, «стол», волны, «флайбокс» - для обучения спортсменов разного уровня подготовки.

АКТИВНО

Итоги радуют

В Арсеньеве состоялась ежегодная спартакиада муниципальных образований. Участники соревнований сразились в зимних видах спорта - хоккее с шайбой, конькобежном и горнолыжном спорте, лыжных гонках и других.

В бескомпромиссной борьбе определились сильнейшие команды, ими стали коллективы из Арсеньева и Красноармейского района.

Традиционное физкультурно-спортивное мероприятие проводилось в этом году уже в 14-й раз. Спартакиада собрала команды из 19 муниципальных образований края - это наибольшее количество команд за последние 10 лет.

Участников приветствовал министр спорта Приморья Жан Кузнецов. Он подчеркнул, что проведение таких комплексных спортивных праздников среди любителей спорта - замечательная традиция приморского спорта.

Среди команд муниципальных районов кубок министерства физической культуры и спорта Приморского края за первое место вручили коллективу Красноармейского района, за второе - сборной Анучинского округа, за третье - представителям Чугуевского округа.

По итогам спартакиады среди городских округов победителем стала команда Арсеньева. За второе место кубком наградили сборную Уссурийска, за третье - команду Спасска-Дальнего. Также медали и кубки достались победителям и призёрам в отдельных видах программы.

Так, в турнире по хоккею с шайбой первое место среди городских округов заняла команда «Приморье» из Уссурийска, второе - «Гранит» из Большого Камня, третье место - у команды «Энергия» из Артёма. В зачёте среди районов успех праздновали хоккеисты «Вольфрама» из посёлка Восток Красноармейского района, на втором месте - команда «Восток» из Чугуевки, а третьими стали хоккеисты «Айсберга» из посёлка Кировского.

Подготовила Светлана ПОГРЕБНАЯ. Фото из открытых источников.

Учить на подвиге и победах

В мае состоится долгожданная премьера картины кинокомпании «Союзмультфильм» «Суворов. Великое путешествие»

КИНО

Это первая больше чем за 20 лет анимационная картина старейшей отечественной киностудии «Союзмультфильм». Выполненный в технике 3D фильм «Суворов. Великое путешествие» рассчитан на семейный просмотр.

В нём рассказана история юноши по имени Григорий, который по воле случая попадает на службу в полк знаменитого русского полководца, основоположника русской военной теории генералиссимуса Александра Суворова во время его Швейцарского похода. Гриша станет участником захватывающих приключений и судьбоносных событий во время этого легендарного Швейцарского похода. Поверив в себя, Гриша бросит вызов опасному злодею, не раз проявит смекалку и найдёт новых верных друзей. Его хоть и маленький, но самый настоящий подвиг выручит Суворова и докажет: героем может стать каждый, если им движет любовь.

Создателям фильма «Суворов. Великое путешествие» удалось передать в картине именно победный дух, присущий защитникам нашего Отечества

За всю свою карьеру полководца Суворов не проиграл ни одного сражения, неоднократно наголову разбивал значительно превосходящие по численности силы противника. Всего дал более 60 сражений и боёв. Известен своей заботой о солдатах, в том числе участием в разработке новой практичной полевой униформы на смену униформе «на прусский манер».

Швейцарский поход армии Александра Васильевича Суворова - переход русских войск под командованием генерал-фельдмаршала Суворова из Северной Италии через Альпы в Швейцарию длился с 10 по 27 сентября 1799 года.

Сюжет фильма разворачивается на фоне знаменитых исторических событий, в нём найдётся место приключениям, коварным интригам, юмору и, конечно, романтике.

«Суворов. Великое путешествие» - первый большой кинотеатральный релиз «Союзмультфильма», в котором мы соединили пересказ исторических событий, современное визуальное исполнение и интригующий сюжет, - сказала генеральный продюсер кинокомпании «Союзмультфильм» Юлия Осетинская, - эпизод биографии великого полководца представлен с помощью ярких, привлекательных образов, а также богатого музыкального оформления с запоминающимися мелодиями - уверена, картина не оставит равнодушными ни детей, ни их родителей».

Состав актёров, озвучивающих героев картины, что называется, «звёздный». Так, роль Александра Суворова озвучил актёр Константин Хабенский, певец и шоумен Филипп Киркоров подарил голос главному антагонисту картины, хитрому и злобному генералу Францу фон Вейротеру. Других персонажей озвучили также звёзды кино и телевидения: Антон Макарский (Гриша), Наталья Быстрова (Соня), Юлия Рутберг (Графиня Владыкина), Анна Ардова (Купчиха Пшеницына) и другие.

Режиссёр-постановщик фильма Борис Чертков, режиссёры Сергей Антонов и Виктор Стрельченко, сценарист Андрей Курейчик, композитор Иван Урюпин.

С одной стороны, новая работа кинокомпании «Союзмультфильм» - красочная, яркая анимация с интересным сюжетом и великолепно показанными героями во всём многообразии их душевных переживаний. С другой - картина помогает определить некие нравственные опоры, основанные на лучших традициях отечественной истории и культуры. В своё время Конфуций говорил: не дай вам Бог жить в эпоху перемен. И сейчас, увы, то время, когда извне на нашу страну идёт планомерное наступление с целью дезориентировать людей, поменять их представления о добре и зле. Идёт искажение даже самого хода Истории, тех её событий, которые казалось преподнести по-другому невозможно. И кино как раз может сыграть значимую роль, чтобы помочь определить себя и роль настоящей личности в тех или иных событиях. В конкретном случае - поддержать в людях чувство собственного достоинства и напомнить об истинных идеалах и ценностях. А значит, фильм «Суворов. Великое путешествие» можно считать и так необходимым сейчас творческим примером патриотического воспитания. В картине есть замечательное соединение мысли и чувства, что замечательно поможет духовному объединению людей.

Ведь прошлое может быть руководством к оценке настоящего. И в прошлом нашего Отечества есть множество примеров, как нужно и как должно себя вести настоящему его гражданину. Прошлое может стать руководством к оценке настоящего.

Честность, добросовестность в труде, любовь к Родине, правдолюбие, презрение к индивидуальным материальным благам и забота и помощь ближнему, примеры чему можно видеть в образцах древнерусской литературы, не устаревают с годами, считал академик Дмитрий Лихачёв. Для созидания истинной интеллигентности, подлинной культуры те же герои «Слова о полку Игореве», «Слова о законе и благодати», «Повести временных лет», «Воинских повестей» и других произведений классического наследия могут быть мощным элементом воспитания гражданина.

Образ непобедимого полководца Александра Суворова, тоже ставшего героем многих литературных произведений, поистине легендарный. И создателям уже киноистории одной из проставленных побед русского войска под его началом удалось передать в фильме тот именно победный дух, присущий защитникам нашего Отечества.

Многое в картине построено на антитезе добра и зла. Там есть, например, отважный и верный друзьям соловей и мрачный, злобный гриф. Между ними тоже разгорится настоящее сражение, и создатели фильма смогли сделать его захватывающим и «говорящим». Есть и безмолвный герой - обыкновенная монетка, которая в руках Суворова тоже обретает своеобразный голос. Он подбрасывает её при решении самых сложных задач. Видимо, две стороны монеты помогают ему, по крайней мере в фильме, определить наиболее правильное решение.

Но когда герой картины Григорий спрашивает в конце фильма Александра Васильевича, а каким было бы его действие, если монетка упала другой стороной, продолжила ли бы русская армия поход, то ответ Суворова был знаковый: у нас, Григорий, другой стороны нет. Только своя, родная. И в неё мы с тобой вернулись.

Ирина ПАВЛЮТКИНА.

ИНИЦИАТИВА

В память о выдающейся землячке

Во Владивостоке на доме по улице Станюковича открыли мемориальную доску в честь знаменитой женщины - капитана дальнего плавания, почётного гражданина Владивостока Анны Ивановны Щетининой. Здесь она жила с 1981 по 1995 год.

Этот день выбран не случайно: 26 февраля - день рождения Анны Щетининой, и в этом году - 114-я годовщина.

На торжественную церемонию собрались жители дома по Станюковича, 16, курсанты МГУ им. адмирала Г.И.Невельского, общественность. Про нашу великую землячку и вехи её биографии напомнила всем собравшимся директор музея Морского университета Марина Каменева. Она рассказала, как училась Анна Щетинина, как, уже став капитаном, вела из Гамбурга на Дальний Восток свой первый пароход «Чавыча», с каким удивлением и восторгом встречали её жители в разных портах. Как создавала рыбный порт, участвовала в «огненных рейсах», а затем - преподавала штурманскую науку молодым курсантам ДВВИМУ (ныне Морской государственный университет им. адмирала Г.И.Невельского).

Жительница дома Раиса Бабичева вспомнила: более 40 лет назад этот дом заселяли новосёлы, среди которых была её семья и их новая соседка Анна Ивановна Щетинина.

«Уже тогда она была знаменита, но всегда оставалась простой и сердечной», - отметила Раиса Бабичева.

Инициаторами проекта стали жители дома, они собрали средства и провели всю необходимую организационную работу.

«Я была совсем юной, когда мы приехали в этот дом и немного по-соседски общались с Анной Ивановной, - рассказывает руководитель инициативной группы Наталья Митус. - Но повзрослев, осознала, с каким великим человеком довелось быть рядом. В нашем городе есть улица Анны Щетининой, там же мемориальная доска, прекрасный сквер на Эгершельде, а на карте - мыс Щетининой. Теперь вот появилась памятная доска и на доме, где она много лет жила».

Всех жителей дома и участников проекта за прекрасную инициативу поблагодарила депутат Законодательного собрания Приморского края Надежда Телелюева.

Открыть мемориальную доску доверили курсантам 2-го курса штурманского факультета МГУ, среди которых есть и девушки, которые тоже мечтают стать капитанами.

Елена КОЗАЧУК.

ТРАДИЦИЯ

Почтили павших

На Камчатке состоялся митинг и церемония возложения венков к памятникам и обелискам воинам, павшим за Родину.

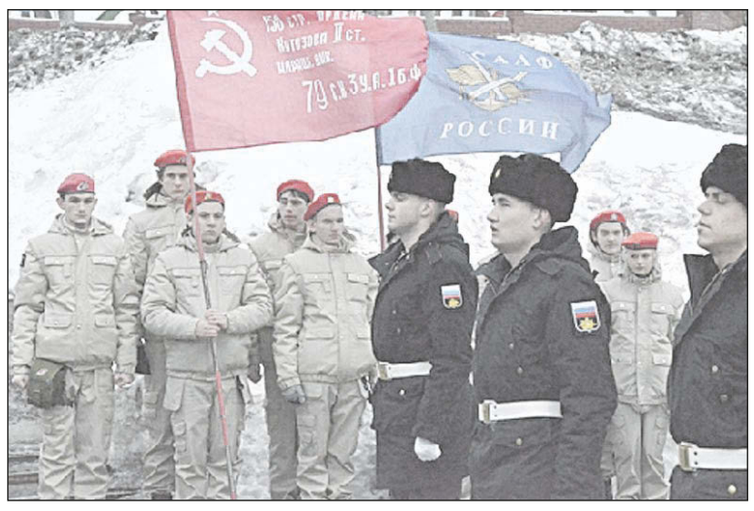

Военные моряки Войск и Сил на Северо-востоке России и подводных сил Тихоокеанского флота вместе с ветеранами, учащимися школ и студентами учебных заведений края почтили память всех воинов, павших в боях за свободу и независимость нашей Родины.

Возложение венков и цветов состоялось в сквере Свободы у обелиска Курильскому десанту, у обелисков Героям Советского Союза Петру Ильичёву и Николаю Вилкову, у памятника экипажу подводной лодки Л-16 и танка Т-34.

По традиции накануне праздника военнослужащие провели субботники на закреплённых за ними мемориалах и памятниках погибшим героям, привлекая общественные организации, в том числе юнармейцев и школьников, к этому важному и нужному делу.

Личным примером воины-тихоокеанцы северо-востока России напоминают, что чтить память героев, сражавшихся за независимость Родины, - это наш общий долг.

Светлана ПОГРЕБНАЯ.

КАЛЕНДАРЬ ЗНАМЕНАТЕЛЬНЫХ ДАТ

5 марта

1918 г. Создана Служба военных сообщений (ВОСО) Вооружённых Сил Республики.

1927 г. Состоялась закладка первой серии советских подводных лодок типа «Декабрист» (Д-1, Д-2, Д-3). Всего было построено шесть единиц этой серии.

6 марта

1913 г. Родился А.И.Покрышкин (в Новониколаевске - ныне Новосибирск), маршал авиации (1972), трижды Герой Советского Союза (1943, 1943, 1944), национальный герой России, прославленный военный лётчик, автор новых приёмов воздушного боя, в том числе знаменитой «этажерки».

1940 г. Построенные два образца танка Т-34 начали 7-дневный пробег Харьков-Москва. После успешного завершения испытаний принято постановление о серийном производстве этих танков на Харьковском паровозостроительном заводе имени Коминтерна. Всего в стране построена 61 тысяча Т-34 всех модификаций - лучшего танка Второй мировой войны.

7 марта

1942 г. Красной армии передана танковая колонна имени Дмитрия Донского, построенная на средства церкви.

8 марта

Международный женский день.

1797 г. Новый Морской устав, составленный генералом Г.Г.Кулешовым, заменил в русском флоте петровскую «Книгу Устав морской о всём, что касается доброму управлению в бытность флота на море». В уставе нашли своё отражение изменения, произошедшие в организационных принципах русского регулярного флота, методах обучения и воспитания личного состава, способах ведения борьбы силами флота на море.

1950 г. Заместитель председателя Совета Министров СССР К.Ворошилов официально заявил о наличии у СССР «изделия 501» - атомной бомбы.

1955 г. Впервые ракетой «воздух-воздух» РС-1У (К-5) сбит самолёт-мишень.

9 марта

1934 г. Родился Ю.А.Гагарин, первый в мире лётчик-космонавт. Полковник, Герой Советского Союза, Герой Социалистического Труда ЧССР (Чехословакии), Герой Социалистического Труда НРБ (Болгарии), Герой Труда СРВ (Вьетнама), кавалер высших орденов многих других стран.

11 марта

1726 г. Родился В.Я.Чичагов, адмирал, флотоводец, полярный мореплаватель, единственный из моряков кавалер ордена Св. Георгия 1-й степени.

Страницы истории листала Елена ЩЕРБАНЮК.

БОЕВАЯ ВАХТА

УЧРЕДИТЕЛЬ - Министерство обороны Российской Федерации. Адрес: 119160, г. Москва, ул. Знаменка, 19.

ГЛАВНЫЙ РЕДАКТОР - Ю.М.ТРАКАЛО

Газета зарегистрирована Министерством печати и информации РФ. Регистрационный №01968. Адрес редакции: **690003, г. Владивосток, Посьетская, 22.** Телефон редакции **- (423) 241-42-00**. E-mail: **bv.tof@mail.ru**

Редакция рукописи не рецензирует и не возвращает, в переписку с авторами писем не вступает и не пересылает письма адресатам, в чью компетенцию входит их рассмотрение. Ответственность за достоверность изложенных фактов и правильность цитат несут авторы публикаций.

Дежурный по номеру Н.Пискунова. **Макет** Н.Журов. **Вёрстка** С.Стрелец, И.Преснякова, Н.Годлевская. **Корректоры** Л.Леман, Р.Долгоновская.

Время подписания в печать: **по графику -** 17.00, **фактически -** 17.00.

Индекс подписки по каталогу: «Пресса России» - 39899.

ИЗДАТЕЛЬ: ФГБУ «РИЦ «Красная звезда» Минобороны России. **Адрес:** 125284, Москва, Хорошёвское шоссе, 38. **Тел.:** 8 (495) 941-23-80 (планово-производственный отдел) **E-mail:** ricmorf@yandex.ru **Отдел рекламы:** 8 (495) 941-28-46 **E-mail:** reklama@korrnet.ru **ТИПОГРАФИЯ: АО «КРАСНАЯ ЗВЕЗДА».** **Адрес:** 125284, г. Москва, Хорошёвское шоссе, 38. **Тел.:** 8 (499) 762-63-02, **Отдел распространения периодической печати:** 8 (495) 941-39-52. **Тираж** - 1240 экз. **Заказ** №1321-2022. Свободная цена.

12+